



Luty/Marzec 2007

• **GAZETA LOKALNA** • R. XIII Nr 2/3 (132/133)

Mateusz Pieniążek

*

*czekam wiosny aż zjadą ze wzgórz białe śniegi
 pszczoły, która będzie szukać młodych sadów
 chwili takiej gdy zakwitnie woda
 i łagodna się zsunie z nieba ciepła pora
 zobaczysz jak się budzą gałęzie i dłonie
 przez okna w ową smętność zaczną tulić skronie
 otoczą baldachim łóżek oraz twą obecność
 wyrzuty sumienia spoczną na narzucie
 na której delikatnie będzie leżeć ciało
 wymawiam to z drżeniem aby się nie stało
 kolejnym dopełnieniem czystego powietrza
 czekam wiosny aż zjadą ze wzgórz białe śniegi.*

Z: Lili-wenecja, 2006



Fot. A. Petryszak

W numerze:

- **Senator S. Kogut o inicjatywach w regionie**
- **Skocznia narciarska w Krynicy**
- **Niepełnosprawni z Krynicy w Stróżach**
- **Noworoczne spotkanie emerytów**
- **Optymistyczne przedszkole**
- **Bal charytatywny**
- **Wystawa malarstwa M. Stamper-Groń**

Wybory rad sołeckich

INFORMATOR RADY MIEJSKIEJ I URZĘDU MIEJSKIEGO – str.5

CO WIDAĆ CO SŁYCHAĆ



Wicepremier Ludwik Dorn na Jaworzynie Krynickiej.



Rozbiórka kolejnej drewnianej willi - Słotwinianki przy ulicy Piłsudskiego (obok dawnego liceum).



W dzień św. Walentego uczniowie krynickiego gimnazjum wyrazili ciepło swoich serc różnymi odcieniami czerwieni. Wyróżnione klasy: Ia, Ic, IId, IIg, IIIg. Oprócz przygotowania tradycyjnych kartek walentynkowych, gimnazjaliści pod natchnieniem amorka, z radością wykonali emanujące miłością plakaty. Na szczególne wyróżnienie zasłużyły : Klasy pierwsze: Ia, Ib, Id, Ie, If, Ig, Klasy drugie: IId, IId, IId, IId, IId, Klasy trzecie: IIIb, IIIc, IIIId.



Baza samochodowa Krynickiej Straży w pełnej krasie. Na początku lutego JRG PSP w Krynicy Zdroju wzbogaciła się o nowy samochód specjalistyczny - podnośnik hydrauliczny z drabiną o wysięgu 25 m o wartości ponad 1 mln zł. Tym samym wymieniono ostatni stary samochód strażackiej floty.



Dzień Babci i Dziadka w Tyliczu.

Fot. J. Kowalski

„Krynicky Zdroje” na spotkaniu w Urzędzie Marszałkowskim

SAMORZĄD WOJEWÓDZTWA

W dniu 9 lutego 2007 roku w Tomaszowicach pod Krakowem odbyło się spotkanie władz samorządu województwa małopolskiego z dziennikarzami lokalnych mediów, które nazwano „największą gazetą Małopolski”. Redakcja „Krynicky Zdrojów” została zaproszona na tę konferencję, aby zapoznać się ze składem i kompetencjami władz samorządu terytorialnego nowej kadencji 2006 - 2010.

W spotkaniu wzięli udział:

- Marszałek Województwa Małopolskiego Marek Nawara,
- Wicemarszałek Andrzej Romanek,
- Wicemarszałek Wojciech Bosak,
- Członek Zarządu Województwa Małopolskiego Wojciech Kozak,
- Członek Zarządu Województwa Małopolskiego Zbysław Owczarski,
- Przewodniczący Sejmiku Województwa Małopolskiego Andrzej Sztorc.

Władze województwa zaprezentowały plany zarządzania województwem na najbliższe lata oraz przedstawiły sposób rozdzielania unijnych pieniędzy z zakresu Małopolskiego Regionalnego Programu Operacyjnego, Programów Operacyjnych Infrastruktura i Środowisko oraz Innowacyjna Gospodarka.

Przedstawiono członków nowego zarządu województwa oraz zakres ich kompetencji. Prezydium Sejmiku Województwa Małopolskiego III kadencji: przewodniczący Andrzej Sztorc, wiceprzewodniczący: Kazimierz Barczyk, Stanisław Dębski, Witold Kozłowski.

Sejmik Województwa jest organem stanowiącym i kontrolnym. Tworzy go 39 radnych wybieranych co cztery lata w wyborach bezpośrednich. Obraduje na sesjach zwoływanych przez przewodniczącego co najmniej raz na kwartał. Sejmik może powołać ze swego grona stałe i doraźne komisje do wykonywania określonych zadań.

Obecnie działa 12 komisji:

- I.** Komisja Budżetu, Mienia i Finansów – jej zadania: budżet województwa, gospodarowanie mieniem wojewódzkim, polityka finansowa województwa
- II.** Komisja Główna – opiniowanie wykonania budżetu, wnioskowanie w sprawie absolutorium
- III.** Komisja Ochrony Środowiska i Gospodarki Wodnej – ochrona środowiska, gospodarka wodna
- IV.** Komisja Rewizyjna – kontrola działalności Zarządu Województwa i wojewódzkich samorządowych jednostek organizacyjnych, opiniowanie wykonania budżetu, wnioskowanie w sprawie absolutorium
- V.** Komisja Rolnictwa i Modernizacji Terenów Wiejskich

**Sejmik Województwa Małopolskiego****Prezydium Sejmiku**

Przewodniczący: Andrzej Sztorc

**Wiceprzewodniczący:**

Kazimierz Barczyk

Stanisław Dębski

Witold Kozłowski

- rolnictwo, modernizacja terenów wiejskich
- VI.** Komisja Rozwoju Regionu, promocji i Współpracy z Zagranicą – zagospodarowanie przestrzenne, przeciwdziałanie bezrobociu i aktywizacja lokalna rynku pracy, drogi publiczne i transport, promocja regionu, współpraca z zagranicą
- VII.** Komisja Ochrony Zdrowia – promocja i ochrona zdrowia
- VIII.** Komisja kultury – kultura i ochrona jej dóbr
- IX.** Komisja Polityki Prorodzinnej i Społecznej – polityka prorodzinna, pomoc społeczna
- X.** Komisja Edukacji, Kultury Fizycznej i Turystyki – edukacja publiczna, w tym szkolnictwo wyższe, kultura fizyczna i turystyka
- XI.** Komisja Bezpieczeństwa Publicznego i Obronności – bezpieczeństwo publiczne, obronność, ochrona praw konsumentów
- XII.** Komisja Statutowo-Prawna – analizowanie Statutu w praktycznym działaniu organów Województwa, analizowanie spraw związanych z wykonywaniem mandatu Radnego

Do zadań Sejmiku należą:

- uchwalenie statutu województwa,
- określenie strategii rozwoju regionu, planów regionalnych wieloletnich programów wojewódzkich,
- wybór, odwołanie i kontrola Zarządu Województwa,
- zarządzanie wojewódzkimi finansami i mieniem województwa,
- określanie zasad udzielania dotacji z budżetu województwa,
- podejmowanie decyzji dotyczących współpracy zagranicznej na poziomie regionalnym.

Marek Nawara

– Marszałek Województwa Małopolskiego –

Kompetencje:

Strategia rozwoju, finanse, współpraca międzynarodowa, ochrona dziedzictwa kulturowego, rozwój społeczeństwa informacyjnego, nadzór i kontrola

Andrzej Romanek

– Wicemarszałek Województwa Małopolskiego

Zakres kompetencji: fundusze strukturalne, mienie województwa, rozwój gospodarczy, kultura

Wojciech Bosak

- Wicemarszałek Województwa Małopolskiego

Zakres kompetencji: polityka przestrzenna, infrastruktura drogowa i kolejowa, transport i komunikacja, infrastruktura przeciwpowodziowa, ochrona środowiska, geodezja

Wojciech Kozak

– członek Zarządu Województwa Małopolskiego

Zakres kompetencji: ochrona zdrowia, rynek pracy, rolnictwo, rozwój obszarów wiejskich

Zbysław Owczarski

– członek Zarządu Województwa Małopolskiego

Zakres kompetencji: edukacja, pomoc społeczna, sport, turystyka, promocja, współpraca z organizacjami pozarządowymi. G.L., M.K.

Rozwój obszarów wiejskich
Lista produktów tradycyjnych

precelek krakowski	chleb prądnicki
kielbasa lisiecka	jodłownicy kołacz z serem
osypek	jabłka z Radziechowic
zentyca	śliwowica łącka
bryndza podhalańska	tuszki gęsi zatorskiej
charsznicka kapusta kwaszona	fukowicka śliwka suszona
bundz	nasiona fasoli „Piękny Jaś” z Doliny Dunajca
jabłko łąckie	suska sechłowska
śliwowica wyborna	redykołka
sól wielicka	obwarzanek krakowski

Rozwój obszarów wiejskich
 Promocja małopolskiej wsi i produkcji rolniczej
 Lista Produktów Tradycyjnych

Procedura umieszczania wyrobów na Liście Produktów Tradycyjnych:

- Złożenie wniosku do Urzędu Marszałkowskiego Województwa Małopolskiego;
- Opinia Izby Gospodarczej zrzeszającej podmioty wytwarzające produkty tradycyjne;
- Weryfikacja wniosku pod względem formalnym;
- Weryfikacja wniosku pod względem merytorycznym – Rada ds. Produktów Tradycyjnych;
- Pozytywnie ocenione wnioski przesyłane są do Ministerstwa Rolnictwa i Rozwoju Wsi;
- Minister wpisuje produkt na Listę Produktów Tradycyjnych.

Rynek pracy, stopa bezrobocia w powiatach Małopolski za 2006 r.

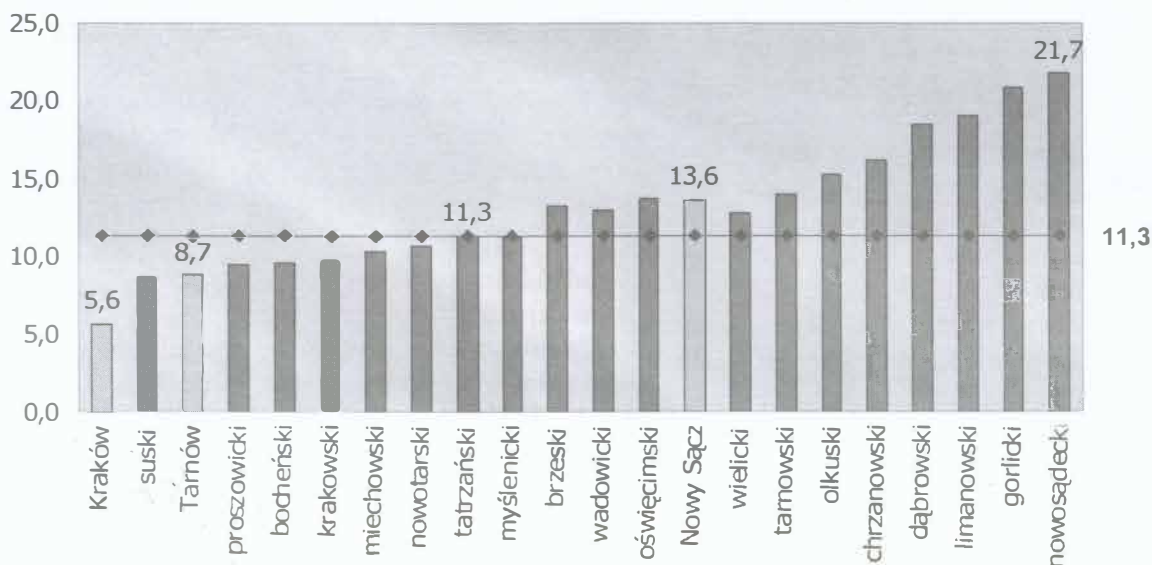

Średnie bezrobocie w Polsce: 14,8

W Małopolsce bezrobocie najniższe w kraju

RADY SOŁECKIE GMINY KRYNICY-ZDROJU KADENCJI 2007-2011

MUSZYŃKA

Józefczyk Józef

Ciastoń Anna
Królikowska Grażyna
Mordarska Bogusława
Strzelecki Leszek

TYLICZ

Kieblesz Maria

Bałuc Roman
Jarzębak Tadeusz
Królikowski Grzegorz
Leśniak Andrzej

CZYRNA

Leśniak Zbigniew

Filus Rafał
Garwol Antoni
Harnik Dariusz
Leśnik Urszula

BEREST

Krawczyk Marek

Chronowska Urszula
Krawczyk Kazimierz
Kurnyta Bogusława
Nowak Andrzej

MOCHNACZKA WYŻNA

Świątek Józef

Poręba Halina
Stasik Jan Kanty
Śliwa Stanisław
Woźniak Stefan

PIORUNKA

Stasik Czesław

Jurek Stefan
Ogorzały Stefan
Prusak Urszula
Szpilowski Krzysztof

POLANY

Zięba Józef

Harnik Stanisław
Kirc Kazimierz
Kwiatkowski Marek
Mucha Teresa

MOCHNACZKA NIŻNA

Koźuch Jakub

Gorcowski Krzysztof
Koźuch Paweł
Kuras Andrzej
Tomaszewski Józef

Osuwisko na Kraszewskiego

W dniu 20.01.2007 r. mur oporowy stanowiący korpus drogi wojewódzkiej (ul. Kraszewskiego w Krynicy-Zdroju) runął do potoku „Kryniczanka” powodując poważne zagrożenie dla uczestników ruchu drogowego. Brak muru na odcinku ok. 40 m może spowodować dalsze osuwanie się korpusu drogi, a w konsekwencji całkowite zamknięcie dla ruchu części ulicy Kraszewskiego. Ze względu na topografię zorganizowanie objazdu tego odcinka drogi wojewódzkiej jest niemożliwe, sytuacja taka spowodowałaby całkowity paraliż komunikacyjny uzdrowiska.

W związku z powyższym tut. Urząd wystąpił do Zarządu Dróg Wojewódzkich w Krakowie zarządcy drogi wojewódzkiej o podjęcie pilnych działań zmierzających do zabezpieczenia drogi i odtworzenia muru oporowego. Równocześnie Burmistrz Krynicy-Zdroju zaoferował wszelką pomoc mającą na celu przyspieszenie odbudowy drogi.

Z informacji uzyskanych od zarządcy drogi wynika że 1 marca odbędzie się otwarcie ofert biorących udział w przetargu który ma za zadanie wyłonienie wykonawcy zadania. Oddanie do użytku odtworzonego odcinka drogi zaplanowano na maj br.



Fot. J. Kowalski

Gala sportu młodzieżowego

25 lutego w Pijalni Głównej odbyła się Gala Sportu Młodzieżowego 2006 połączona z zakończeniem XIII Ogólnopolskiej Olimpiady Młodzieży w Sportach Zimowych „Małopolska 2007”. Uroczystość zgromadziła w sali koncertowej przedstawicieli klubów sportowych z całej Polski, rywalizujących ze sobą w ramach Ministerialnego Systemu Sportu Młodzieżowego. Przybyłych gości powitał gospodarz spotkania burmistrz Emil Bodziony. Podczas Gali wręczone zostały puchary w różnych kategoriach, m. in.: dla najlepszych klubów sportowych w klasyfikacji generalnej, najlepszych gmin i powiatów w klasyfikacji generalnej oraz najlepszych województw (Małopolska znalazła się na trzeciej pozycji). W kategorii miast i gmin do 20 tys. mieszkańców Krynica-Zdrój zajęła trzecie miejsce. Puchar odebrał burmistrz Emil Bodziony. Obecny na uroczystości dyrektor generalny Ministerstwa



Sportu Adam Wojtaś odczytał skierowany do uczestników list Ministra Sportu Tomasza Lipca. Podczas spotkania wręczona została także specjalna nagroda Prezydenta RP dla najlepszego sportowca, którą otrzymał biathlonista Łukasz Szczurek z klubu BKS Wojsko polskie w Kościelisku. Mowę końcową podsumowującą XIII Ogólnopolską Olimpiadę Młodzieży wygłosił dyrektor Departamentu Sportu Kwalifikowanego i Młodzieżowego Tomasz Marcinkowski. Ostatnim akcentem uroczystości zamknięcia Olimpiady było wygaszenie znicza olimpijskiego oraz złożenie przez młodzież flagi olimpijskiej na ręce Adama Wojtasia.

J.M.

BĘDZIE OBWODNICA

Senator Stanisław Kogut, wspólnie z Instytutem Pamięci Narodowej organizuje wyjazdy do Szkół Ponadgimnazjalnych, aby przedstawić młodzieży działalność IPN oraz przybliżyć historię Polski powojennej, szczególnie tym, którzy będą w tym roku zdawać maturę z tego przedmiotu. Jedną ze szkół, którą odwiedził parlamentarzysta w lutym br. był Zespół Szkół Ponadgimnazjalnych w Krynicy-Zdroju. Korzystając z okazji zapytaliśmy senatora o Jego ostatnie inicjatywy dotyczące naszego regionu.



Senator RP Stanisław Kogut (z prawej) i Zygmunt Fryczek na spotkaniu z krynicką młodzieżą.

Zaraz po wyborze na senatora, gdzie uzyskałem największy procentowy wynik w kraju, objechałem wszystkie gminy i miasta i podziękowałem za tak duże poparcie.

Moją pierwszą inicjatywą, o którą prosiły samorządy była ustawa o zamówieniach publicznych. Chodziło o sytuację, kiedy firma przegrała przetarg, to mogła blokować cały czas inwestycję.

Następna sprawa, to obwodnica Krzyżówka- Muszynka. Odbyły się trzy spotkania, na których był obecny Prezes Agencji Dróg Krajowych i Autostrad p. Kotlarek. Wiem, że w 2010 r. ma być rozpoczęta budowa tej obwodnicy, bardzo ważnej dla terenu, gdzie odbywa się ruch graniczny ze Słowacją.

Kolejną sprawą było utworzenie Urzędu Pracy w Nowym Sączu. Byłem ogromnym zwolennikiem powstania Powiatowego Urzędu Pracy. Ważnym argumentem było to, że bezrobotni w powiecie otrzymywali zasiłek przez rok, a w Urzędzie Grodzkim przez pół roku - w mieście była niska stopa bezrobocia.

Z inicjatywy mojej i burmistrza Emila Bodzionego będzie budowana w Czyrnej dom kultury polsko-słowacki.

Następna sprawa: organizuję wspólnie z IPN wyjazdy do młodzieży ze szkół ponadgimnazjal-

nych, aby jej przedstawiać czym zajmuje się IPN. Jestem szefem grupy bilateralnej polsko-kuwejckiej. Z tego co wiem, Kryniczanka osiąga ogromny sukces w Kuwejcie, będzie prawdopodobnie podpisane porozumienie, spotykam się w tej sprawie z prezesem Januszem Ciskiem, w obecności premiera Jarosława Kaczyńskiego. Jestem również szefem grupy międzyparlamentarnej na kraje arabskie.

Rejon Małopolski, rejon byłego województwa nowosądeckiego nigdy nie będzie nastawiony na przemysł, musimy postawić na turystykę. Trzeba zdecydować na jaką turystykę: czy nie na turystykę rodzinną.

Interweniowałem też w sprawie dofinansowania budowy sali w Muszynie, cieszę się że Muszynianka jest Mistrzem Polski, ale gdyby sala nie była rozbudowana, nie można by było rozgrywać meczów na własnym terenie. Starłem się też o środki na dożywianie dzieci: w tamtym roku przeznaczono na ten cel 500 mln zł i 380 mln w tym.

Z mojej inicjatywy przekazano 2,5 mln zł budżetu na gród św. Kingi, w szczególności na Klasztor Klarysek.

Jeżeli chodzi o drogę Krynica-Wysowa, to w tej chwili jest to projekt. Korzystając z obecności mediów, trzeba powiedzieć, że burmistrzowie i wójtowie muszą wiedzieć, że największe pieniądze z Unii Europejskiej będą w latach 2007-2013, wszystko to odbywa się przez Zintegrowany Program Rozwoju Regionalnego.

Fot. J. Kowalski

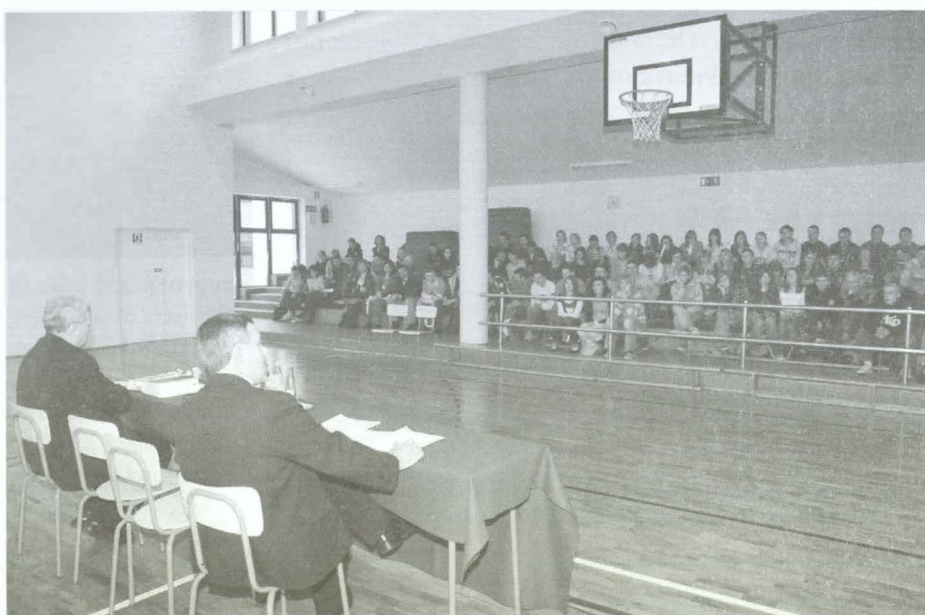

Kpt. Roman Loteczko

Jak powstała skocznia narciarska w Krynicy.



Świetny rozwój sportów zimowych, a w szczególności narciarstwa [...] uwidacznia się w silnym wzroście liczbowym zwolenników narciarstwa. [...] Ekspansja ta musiała wyrazić się również przez powiększenie ilości centrów narciarskich, których posiadaliśmy na terenie naszych gór do niedawna jeszcze zaledwie trzy: Zakopane, Sławsko, Bielsko.

Przewaga narciarstwa sportowego nad turystycznym, osiągnięta w pierwszych latach powojennych, sprzyjała z natury rzeczy miejscowościom silniej gospodarczo rozbudowanym. Sportowe narciarstwo prócz samych terenów wymaga bardziej skoncentrowanego ośrodka, wyposażonego w kulturalne urządzenia, które umożliwiają organizację zawodów i popisów sportowych. Nic dziwnego zatem, że pośród naszych uzdrowisk i zdrojowisk górskich po Zakopanem zwrócono oczy na świetne tereny narciarskie

Krynicy. [...] Polski Związek Narciarski, zrozumiawszy od razu znaczenie Krynicy dla narciarstwa i popierając silnie rozbudowę nowej bazy sportowej położył tutaj wielkie zasługi.

Przebijając się przez znaczne trudności, wsparty przez światły Zarząd Krynicy w osobie dyr. inż. Nowotarskiego i Komisji Zdrojowej, w przeciągu kilku sezonów, ze świata zabitego deskami w dosłownym znaczeniu (właściciele will i pensjonatów w Krynicy mieli zwyczaj po ukończonym sezonie letnim zabijać drzwi i okna deskami na zimę) zdołał stworzyć w Krynicy zimowy sezon sportowy na poważną miarę zakrojony. Droga urzędowania imprez sportowych i rozbudzania miejscowego narciarstwa, zaczęły poszły łąką inne sporty zimowe, zdobyto dla Krynicy-Zdrój nowy tytuł obok "perły wód polskich" – "Krynica – polskie St. Moritz".

Najświetniejszym rozdziałem działalności P.Z.N. w Krynicy, to inicjatywa budowy konkursowej skoczni narciarskiej, która nadawałaby się do urzędowania zawodów na największą skalę, a która odpowiadałaby tej mierze powagi sportowej na jaką Krynica bezwzględnie zasługuje.

Mysł budowy konkursowej skoczni narciarskiej w Krynicy powstaje w czasie zawodów o Mistrzostwo Krynicy w sezonie 1926/27, rzucona przez dr Boleśława Macudzińskiego i dr Aleksandra Bonieckiego. Mysł wywołana została świetnym przebiegiem zawodów narciarskich odbytych w Krynicy w lutym 1927 r. wśród najlepszych warunków śniegowych i wielkiego napływu i zainteresowania sportowców oraz kuracjuszy.

Przekonano się wówczas, że prymitywne urządzenia skoczni w Krynicy nie wystarczają dla na taką wielką miarę zakrojonego ośrodka narciarskiego, jakim miała się stać Krynica.

Po odbytej w dniu 25 marca 1927 konferencji w Krakowie, dr Macudziński prezes Komisji Sportowej P.Z.N., oraz delegat Sekcji Narciarskiej Towarzystwa "Beskid" w Krynicy, magister Roman Nitribitt, zdecydowali rozpocząć wstępne prace przez zorganizowanie Komitetu budowy, do którego powołano prezesa P.Z.P. płk. S.G. inż. Aleksandra Bobkowskiego, inż. Leona Nowotarskiego, Romana Nitribitta, dr. Macudzińskiego, dr. Bonieckiego, kpt. Loteczko, inż. Krówkę, inż. Zielskiego, Jodłowskiego, Pudłę i Żarlikowskiego.



Wojskowe kursy narciarskie w Krynicy. W środku grupy znajduje się pani Marszałkowa Piłsudska z dziećmi, p. H. Konopacka oraz generał W. Przezdziecki.

Też będziecie emerytami!

Polski Związek Emerytów Rencistów i Inwalidów Rejonowego Oddziału w Krynicy-Zdroju liczący obecnie ponad 200 członków, ma jeszcze ambicje aktywnie uczestniczyć w życiu społeczności krynickiej. Chcemy, aby nasz głos był słyszalny, a my dostrzegani, nie tylko w czasie kampanii wyborczych.

Chęć naszego działania przejawia się w pobudzeniu różnych form aktywności ludzi starszych. Są to:

- okolicznościowe spotkania towarzyskie: ogniska, Andrzejki, Dzień Inwalidy, spotkania noworoczne,
- wycieczki krajoznawczo-turystyczne i wyjazdy do wód leczniczych na Słowacji,
- spotkania i występy zespołu wokalnego "Kryniccy Seniorzy",
- rozgrywki klubów: szachowego i brydżowego,
- gimnastyka i basen.

Marzy nam się uniwersytet trzeciego wieku.

Zgodnie z przyjętym zwyczajem ostatnich lat, w dniu 6 stycznia br. w Szkole Muzycznej w Krynicy-Zdroju odbyło się spotkanie noworoczne.

W części oficjalnej prezes oddziału Mieczysław Sekuła powitał: zebranych oraz w ich imieniu gościa - wiceprzewodniczącą Rady Gminy - Małgorzatę Póthłopek.

Minutą ciszy uczczono pamięć zmarłych członków naszego oddziału: B. Chrzanowskiej, J. Kaczmarka, S. Mirka, W. Nyc.

Prezes uzupełnił roczne pisemne sprawozdanie z działalności Związku, przesłane wraz z życzeniami. Poinformował o nawiązaniu współpracy ze Związkiem Kombatanów, Związkiem Byłych Żołnierzy Zawodowych i Oficerów Rezerwy oraz Ogrodem Działkowym "Czarny Potok".



Zarząd ZERi: Stanisław Rams, Mieczysław Sekuła, Danuta Kępińska, Iwona Dygoń i gość spotkania radna Małgorzata Póthłopek (przemawia).

Zaakcentował, że wbrew oczekiwaniom wszystkich emerytów pogarsza się nadal ich sytuacja materialno-bytowa, mimo głozonego wzrostu gospodarczego.

Członkowie Związku nadal spotykają się w tym samym miejscu - klubie "Pod schodami", przy ul. Piłsudskiego. Gwoli przypomnienia ZERiI miał godziwy klub Seniora w willi Tatrzańskiej. Po jej spaleniu rozpoczęła się nasza tułaczka lokalowa. Związek ponownie apeluje do ludzi dobrej woli: Urzędu Miejskiego w Krynicy-Zdroju, właścicieli pensjonatów, przedsiębiorców o nieodpłatne udostępnienie lokalu pełniącego funkcję świetlicy emerytów i rencistów.

Mimo tragicznej sytuacji lokalowej Prezes zachęcał zebranych do aktywnego uczestnictwa w działalności związkowej i planowanej 3-dniowej wycieczce do Warszawy, którą obiecało dofinansować starostwo. Pan Eugeniusz Borowiec został odznaczony Złotą Odznaką Związkową przyznaną przez Zarząd Główny PZELiR za długoletnią, aktywną i pełną poświęcenia pracę.

Druga towarzyska część spotkania to tradycyjny opłatek, skromny poczęstunek i wspólne kolędowanie wraz z zespołem wokalnym "Kryniccy Seniorzy" prowadzonym przez p. K. Jarząbek.

(Zoj.)

Kpt. Roman Loteczko

Sportowe władze narciarskie zainteresowały się budową skoczni tak dalece, że na Walnym Zgromadzeniu P.Z.N., odbytym w czerwcu 1927 r. w Żywcu, postanowiono definitywnie przystąpić do prac, przy czym mnie poruczono zaprojektowanie profilu.

Zaszczycony tem zadaniem po dwóch miesiącach przedłożyłem komitetowi projekt skoczni olbrzymich rozmiarów, o profilu będącym wyrazem najnowszych zdobyczy na polu budownictwa skoczni narciarskich w ogóle. Komitet rozwinął żywą działalność w Zarządzie Zdroju i Gminie, oraz wśród miejscowego obywatelstwa. Głównym jej celem było zdobycie odpowiednich sum pieniężnych dla przeprowadzenia olbrzymich prac około dzieła, które przez dłuższy czas pozostanie jedną z najsłyniejszych zaprojektowanych konstrukcji sztucznych budownictwie skoczni narciarskich świata.

Do znacznych budowli sztucznych zmusił mnie źle kształtujący się teren, jaki miałem do dyspozycji. Terenem, na jakim nie powinno się budować skoczni, jest właśnie teren skoczni narciarskiej w Krynicy. Nie posiada ona bowiem ani naturalnego

Jak powstała skocznia

rozbiegu, który odbywa się z 32 m wysokiej wieży, ani zeskoku, który w górnych partiach jest wykonany w drzewie, w dolnych wydobyty przez przebicie wąwozu w skale dochodzącego do głębokości 6 m. Nawet wyjazd założony jest po spadku, chociaż powinien być poziomy.

Jeżeli się zważy, że skocznia w obecnych wymiarach była konieczną, zaś innego miejsca absolutnie nie było do dyspozycji - musiałem odstąpić od zasady budowania skoczni terenowej, której w pierwszym rzędzie należy przestrzegać. Zresztą podobnie postąpiono za granicą w takich ośrodkach jak Cortina d'Ampezzo, St. Moritz, Holmenkollen i Stockholm (Fiskartopsbaken).

Jak wygląda skocznia w Krynicy?

Start znajduje się na wieży 32 m wysokiej, rozbieg długości 100 metrów, przy różnicy poziomów (od startu do progu) 44 m. próg nachylony pod 6 st., wiszący, a prowadzi nań z pochylności rozbiegu krzywa przejściowa o łuku 70 m. Pod trzymetrowej wysokości progiem, ciągnie się parabola zeskoku długości 80 metrów, o zmiennym nachyleniu płaszczyzn od 35 st. przy

List do redakcji

List otwarty skierowany do Zarządu Uzdrawiska Krynica-Żegiestów zamieszczamy na prośbę Zarządu Oddziału Rejonu Polskiego Związku Emerytów Rencistów i Inwalidów w Krynicy-Zdroju

W wyniku zmiany ustroju na kapitalizm o nieludzkiej twarzy, zamiast zmiany na humanitarną demokrację, a przy tym wyprzedzący rabunkowej około 3/4 majątku narodowego za bezcen oraz rozrzuć gospodarce, mimo że minęło 16 lat transformacji, około 2/3 społeczeństwa żyje na pograniczu minimum socjalnego, czyli w biedzie. Tę liczną grupę stanowi gro weteranów pracy. Dla tej grupy ustalono niskie świadczenia ZUS, z niezrealizowaną obietnicą podwyżki, w miarę dochodu narodowego. W międzyczasie likwiduje się ulgi socjalne. Szczególnie dotkliwie odczuwalna jest coraz bardziej kosztowna opieka zdrowotna, którą bezpłatnie gwarantuje konstytucja, ale tylko teoretycznie.

Dlatego wielu weteranów pracy postawionych jest, nie ze swojej winy przed tragicznym dylematem – kupić żywność czy lekarstwa, ratujące życie. Bo na kupno żywności i opłatę leczenia, absolutnie ich nie stać. Na domiar złego o tej liczącej 9 milionów części zastużonego społeczeństwa, nie pamięta ani władza ani zakłady pracy. Miliony weteranów pracy poszkodowanych wielokrotnie, począwszy od hekatombi lat okupacji, przez chude pełne wyrzeczeń lata odbudowy kraju, po poniesienie głównego ciężaru transformacji – żyje i umiera w wielkim poczuciu krzywdy. Jednocześnie część społeczeństwa żyje w niezastużonym dobrobycie.

Polski Związek Emerytów Rencistów i Inwalidów przez swoje komórki różnych szczebli, w miarę swoich możliwości stara się użyć niedoli weteranów przez pomoc i poradę w różnych formach i organizację wolnego czasu. Efekt skutecznej pomocy w dużej mierze uzależniony jest od hojności i dobrej woli sponsorów. W Krynicy niestety ze sponsorami jest źle i bardzo rzadko udaje się uzyskać jakies środki finansowe. Mimo to, przez okres ostatnich lat udało się ożywić prawie martwą komórkę związkową. W kompromitujących prymitywnych warunkach lokalowych istnieje klub szachowy i brydżowy oraz zespół wokalny. Ze względu na brak odpowiednich warunków lokalowych coraz trudniej udaje się organizować różne imprezy i spotkania. Na domiar złego, jeśli przyjdzie teraz płacić za ogrzewanie, prąd, wodę i kanalizację lokalu, w którym Związek działa, na co go nie stać, grozi to jego likwidacją. Nadmienić trze-

ba, że obecne pomieszczenie zlokalizowane w suterenie, z bardzo niebezpiecznym wejściem i meblową graciarnią, jest szokujące i nie nadaje się na cel jakiegokolwiek z konieczności musi służyć.

Dlatego właśnie wnosimy o godną weteranów pracy siedzibę, jaką spełniłby dawny klub TPPR [w Starym Domu Zdrojowym], właśnie on ze względu na lokalizację nadaje się świetnie. Kontynuując w nim dotychczasową działalność – Związek sam wypracowałby środki na efektywną pracę i pomoc materialną najbardziej potrzebującym. Byłyby dobre warunki do jeszcze lepszej pracy Związku, skończyłaby się wreszcie upokarzająca weteranów żebrania. Otrzymując artykuły żywnościowe z darów moglibyśmy podawać najtańsze posiłki dla potrzebujących. Krynica jest odwiedzana przez wielu gości z kraju i z zagranicy. Byłaby to doskonała reklama troski o weteranów, których liczba według prognoz będzie z czasem wzrastać. Na tak szlachetną i wspaniałą działalność nie ma w Krynicy obiektu, którego nie żal byłoby dać. Powszechnie wiadomo, że Zarząd Uzdrawiska już sprzedał wiele obiektów państwowych, będących naszą wspólną własnością, osiągnął zatem bardzo duże korzyści należne nam wszystkim i one powinny przynajmniej stanowić doskonałą bazę wyjścia Uzdrawiska z kryzysu. Przekazanie lokalu, o przecież nie tak wielkiej wartości, dla dyspozycji wielotysięcznej rzeszy mieszkańców Gminy, można byłoby potraktować jako mikro uwłaszczenie. Argumenty na przekazanie lokalu na działalność Związku Emerytów Rencistów i Inwalidów są tak oczywiste i poważne, że tylko całkiem zły człowiek nie może ich nie uznać. Liczymy, że komórka "Solidarności" istniejąca w Zarządzie stanie na wysokości zadania i uzna słuszne intencje Związku, a nie tylko partykularne interesy firmy i ajenta, który dzierżawi aktualnie lokal.

Przewodniczący Oddziału ZERiI Mieczysław Sekuła
Związek Kombatantów i b. Więźniów Politycznych
Koło Miejskie Krynica
Płk. Kazimierz Mróz

narciarska w Krynicy.

35-tym metrze i 38 st. przy 80-tym metrze, od progu w dół licząc, poczem następuje wyjazd po łuku 84 metrowym. Wysokość teoretycznego skoku 80-metrowego (od progu do punktu zeskoku) wynosi 41 metrów czyli jeden metr nad normalną.

Nakreślenie profilu uskuteczniłem metodą punktów charakterystycznych wyjaśnioną bliżej w mojej pracy, jaka ukazała się w zbiorowym dziele p.t. " Budowa terenów i urządzeń sportowych", Warszawa 1928 r. Główna Księgarnia Wojskowa.

Ogromnym wysiłkiem nerwów kierowników, a mięśni pracowników wzniesiliśmy w grudniu i styczniu ostatnie wiązanie głównej wieży, a w



przeddzień Międzynarodowych Zawodów o Mistrzostwo Krynicy na rok 1927/28, położyliśmy ostatnie deski na pomoście rozbiegu.

Podziwu godną zapobiegliwość i nieustrudzoną działalność okazał prezes Sekcji Narciarskiej Tow. "Beskid", inż. Roman Nitribitt, również nieocenioną pomoc okazało wojsko w postaci oddziału saperów, przydzielonego przez gen. Przeździeckiego.

Wielka skocznia krynicka wchodzi dziś nierozzerwalnie w malowniczą sylwetkę Krynicy, będąc równocześnie radosnym symbolem odwagi i siły sportowca polskiego.

Z: Narciarstwo polskie, Kraków, 1929.

Noworoczny kulig TPSP

Tradycyjnym Spotkaniem Noworocznym Towarzystwo Przyjaciół Sztuk Pięknych w Krynicy-Zdroju rozpoczęło dziewiętnasty rok swojej działalności. Pomimo niesprzyjającej aury dziesięcioma przystrojonymi dorożkami, kryniccy twórcy oraz zaproszeni goście udali się do Tylicza. Po drodze uczestnicy zatrzymali się w leśnej strzelnicy myśliwskiej, gdzie przy gitarze bawiono się i śpiewano piosenki, pieczono kiełbaski. I choć w dalszą drogę udano się w strugach deszczu, świetne humory dopisywały. Kulig na kołach dotarł do jednego z agroturystycznych gospodarstw w Tyliczu, gdzie przygotowano piękne spotkanie przy choince i lampce szampana. Były życzenia, toasty, był też wspaniały tort noworoczny.

Niepowtarzalnego nastroju całości spotkania oraz świątecznego klimatu nadawały dźwięki cytry w mistrzowskim wykonaniu Adama Boratyńskiego oraz słowa wierszy sądeckich poetek Marii Pinińskiej i Joanny Babiarsz, specjalnie przygotowane na tę okazję. Pięknie też zabrzmiały kolędy grane na fujarce przez "pastuszka" - Natalię z Krakowa przebywającą na feriach zimowych w krynickim uzdrowisku. Do późnej nocy w świąteczno-noworocznej atmosferze rozprawiano o dokonaniach minionego roku oraz snuto plany pracy na rok 2007.

G.P.



Fot. A. Petryszak

Wystawa malarstwa Magdaleny Stamper-Groń

PEJZAŻ - GŁĘBIA

W galerii MBWA w Krynicy-Zdroju przy ul. Piłsudskiego (Siedlisko) można obejrzeć wystawę prac młodej krynickiej artystki Magdaleny Stamper – Groń, absolwentki Wydziału Grafiki Akademii Sztuk Pięknych im. Jana Matejki w Krakowie. W 2004 r. obroniła pracę magisterską w pracowni Projektowania Graficznego prof. Wojciecha Regulskiego - dyplom to cykl animacji flashowych "Animowane kompozycje liternicze dla 2 TVP". Podczas studiów uczęszczała m. in. do Pracowni Malarstwa prof. Leszka Misiaka oraz Pracowni Fotografii prof. Zbigniewa Łagockiego. Zajmuje się grafiką projektową, multimediami /animacjami, prezentacjami multimedialnymi/, fotografią oraz malarstwem sztalugowym. Prowadzi firmę Studio Graficzne Blue w Krynicy – Zdroju.

Czy jest to Pani pierwsza indywidualna wystawa?

Tak, do tej pory brałam udział w wystawach zbiorowych – plakatu, projektów graficznych, fotografii. m. in. w Krakowie, Płocku i Krynicy – Zdroju. W 2006 r. otrzymałam wyróżnienie specjalne jury w XIII Międzynarodowym Biennale Plakatu Fotograficznego w Płocku za plakat Festiwal Filmów Niemych.

Jakie wrażenia po wernisażu?

Wernisaż wystawy "Pejzaż – głębia" w Galerii w Krynicy – Zdroju odbył się 10 lutego br. Serdecznie dziękuje organizatorom wystawy: Małopolskiemu Biuru Wystaw Artystycznych w Nowym Sączu i szczególnie pani Julii Dudycz – kierownikowi Galerii w Krynicy – Zdroju oraz wszystkim przybyłym gościom. Bardzo się cieszę, że wystawa wzbudziła tak duże zainteresowanie. Wystawa obejmuje mój dorobek artystyczny z lat 2003 – 2007 – cykle obrazów olejnych – pejzaży pod jednym wspólnym tytułem "głębia", oraz projekty graficzne – plakaty, fragmenty animacji.

Co inspiruje artystkę - przyroda, krajobrazy, mar-twa natura?

Inspiracji dla swojej twórczości szukam w przyrodzie, architekturze, grze światła.

Pani zainteresowania artystyczne są bardzo różnorodne: malarstwo olejne, animacje, prezentacje multimedialne, grafika komputerowa.

Szczególnie fascynuje mnie malarstwo monochromatyczne – wydobywanie wielości odcieni w obrębie jednego koloru. Także stosowanie bogatej faktury, jak również laserunku. W moich obrazach stosuję prostą kompozycję. W projektach graficznych czy animacjach multimedialnych również operuję prostotą. Unikam przerostu formy nad treścią. Wolę niedopowiedzeniem i kolorystyką budować nastrój. Interesuje mnie animowanie grafiki - "ożywianie tego co nieruchome", jak również projektowanie plakatów. W twórczości fotograficznej preferuję – portrety, postacie i fotografię ulicy.

A co z planami artystycznymi na przyszłość: bardziej malarstwo czy grafika ?

Obie dziedziny twórczości są mi bardzo bliskie. Dlatego w mojej przyszłości artystycznej nie chciałabym rezygnować z żadnej z nich.

M.P.

FERIE W bibliotece



W okresie ferii zimowych Biblioteka i jej filie w Bereście i na osiedlu Czarny Potok przygotowała jak co roku zajęcia dla dzieci. Wśród atrakcji były bal przebierańców, konkursy, gry i zabawy. Na zdjęciu dzieci w Bibliotece Młodzieżowej na Czarnym Potoku.

Fot. Jacek Groń



PEJZAŻ - GŁĘBIA



WERNISAZ

"To co udało nam się stworzyć, przeszło moje najsmielsze oczekiwania"

Fundacja Pomocy Osobom Niepełnosprawnym w Stróżach powstała w 1998 roku. Zapytaliśmy inicjatora tego przedsięwzięcia - Senatora RP Stanisława Koguta o pomysł jej utworzenia.

W pewnym momencie życia, kiedy osiągnąłem to, co osiągnąłem, postanowiłem podziękować wszystkim, którzy pomogli mojej rodzinie, nie tylko mnie, ale i moim braciom, i postanowiłem pomagać osobom niepełnosprawnym. Sam nie mam w rodzinie osób niepełnosprawnych. Nie wstydzę się tego, że pochodzę z bardzo biednej rodziny. Teraz, będąc senatorem mówię mediom, że to, co osiągnąłem w życiu, to tylko dzięki ludziom dobrej woli. Jestem katolikiem, zawsze po Bogu uważałem za największą wartość człowieka. Moja wspaniała mama, mimo biedy, kiedy wychodziliśmy do szkoły mówiła słowa, które do dziś pamiętam: "dziel się synu chlebem z drugim człowiekiem". Uczęszczał ze mną do szkoły kolega, który był osobą niepełnosprawną i zawsze mnie bolało to, że był traktowany jak rzecz, a nie jak podmiot.

Moim marzeniem było utworzenie czegoś małego, integracyjnego. Dzisiaj powiem, że to co udało nam się stworzyć, przeszło moje najsmielsze oczekiwania. Pamiętam taki grudniowy dzień, kiedy do Stróż przyjechało wielu prawników, była zawierucha, obawiałem się czy dojadą. Chciałem, aby tutaj powstało stowarzyszenie, ale oni przekonali mnie do tego, żeby stworzyć fundację, która ma większy zakres działalności. Dobrze się stało, że ich posłuchałem - jestem człowiekiem dialogu i lubię słuchać ludzi. Do dziś pamiętam jak społeczeństwo składało się na projekty, aby dostosować całą infrastrukturę Stróż do potrzeb osób niepełnosprawnych. Później powstały: szkoła i przedszkole integracyjne, to duże Centrum Szkoleniowo - Rehabilitacyjne im. Ojca Pio, ostatnio hospicjum im. Chrystusa Króla.

Te wszystkie moje działania to także realizacja "testamentu" mojego brata, który zmarł bardzo młodo na raka i zostawił trójkę dzieci. Gdy umierał obiecałem mu, że wybuduję coś takiego, gdzie ludzie będą godnie odchodzić z tego świata.

Najważniejsze dla mnie jest nauczenie tolerancji. Cieszę się, że z tych małych Stróż wychodzi prawdziwa tolerancja, kiedy widzę jak w integracyjnym przedszkolu dzieci pomagają dzieciom niepełnosprawnym czy na odwrót. To jest ogromny sukces. Największą radością jest uśmiech tych dzieci. Gdy przyjeżdżam, zazwyczaj w piątek, i jestem w Stróżach, to mam kieszenie pełne cukierków po to, żeby te dzieci obdarować. Dla tego uśmiechu warto tak ciężko pracować.

Jakie ma Pan plany na przyszłość, dotyczące Fundacji?

Chcę jeszcze wybudować integracyjny stadion wielofunkcyjny, po to żeby się mogły tu odbywać, no może nie paraolimpiady, bo nas na to nie stać, ale żeby była możliwość rozgrywania mistrzostw Polski czy Europy. Dziś jeszcze nie chcę zdradzać tajemnicy, jak się będzie nazywał stadion - mam pewne pomysły, ale to jest następna realizacja dalszych planów. Hospicjum zostało подарowane Chrystusowi Królowi w podziękowaniu za 27 lat pontyfikatu Jana Pawła II. Do dziś pamiętam, jak byłem w Roku Milenijnym na placu Świętego Piotra, to Jan Paweł II apelował o pomoc ludziom chorym, bezrobotnym, niepełnosprawnym i to mi utkwiło w pamięci. Chciałbym aby cała Polska wyglądała tak jak Stróże, wszystkie urzędy były dostosowane pod osoby niepełnosprawne. Cieszę się, że osoby niepełnosprawne z Krynicy są zadowolone z warsztatów, choć uważam, że tutaj na miejscu też powinny być warsztaty terapii zajęciowej.



Uczą się



Na czym polegają zajęcia prowadzone w Warsztatach i dla kogo są przeznaczone?

Zajęcia prowadzone w Warsztatach Terapii Zajęciowej przeznaczone są dla osób niepełnosprawnych, ze znacznym i umiarkowanym stopniem niepełnosprawności. Osoby te muszą mieć ukończone 16 lat i posiadać orzeczenie o stopniu niepełnosprawności, wydane przez Powiatowe Centrum Pomocy Rodzinie oraz zaznaczone wskazanie do udziału w Warsztatach. Warsztaty są ośrodkiem pobytu dziennego uczestników, przebywają oni tutaj 7 godzin. Zajęcia prowadzimy w grupach terapeutycznych, w tej chwili mamy 8 takich grup, najczęściej po 5 osób, w sumie 42 uczestników. Jest to największy warsztat w powiecie nowosądeckim. Prowadzona przez nas rehabilitacja kładzie szczególny nacisk, zgodnie z zaleceniem ustawodawcy, na rehabilitację zawodową, czyli naukę wykonywania różnych czynności. Przede wszystkim jest to nauka „samoobsługi siebie”, zrobienia sobie posiłku, umycia się i innych podstawowych rzeczy, które dla nas są oczywiste, a dla wielu uczestników bardzo trudne. Najważniejszą sprawą jest wyciągnięcie tych osób z domu, sprawienia żeby miały chęć jeździć na zajęcia, wypełnić czas dobrymi i pożytecznymi sprawami.

Ale w Krynicy jest taki problem, że dzieci niepełnosprawne nie mają własnego pomieszczenia na różne zajęcia?

Rozmawiałem na ten temat z panem burmistrzem Emilem Bodzionym i z wiceburmistrzem Dariuszem Reško i wiem, że mają koncepcję rozwiązania tego problemu. Uważam, że dialog buduje, a niezgoda rujnuje i niektórzy z jednej czy drugiej strony, nawet ze strony osób niepełnosprawnych, powinni rozmawiać językiem dialogu. Rozumiem te problemy i żal mi jest tych matek, bo najciężej przy dzieciach niepełnosprawnych pracują właśnie one. My ojcowie wyjeżdżamy, pracujemy a problem spada na barki matek. To bardzo duża ulga, jeżeli ktoś inny zajmie się dzieckiem niepełnosprawnym, nawet 8 czy 10 godzin.

i nawiązują przyjaźnie

W ramach **Fundacji Pomocy Osobom Niepełnosprawnym w Stróżach**, od blisko pięciu lat działają **Warsztaty Terapii Zajęciowej**. Uczestniczy w nich również grupa niepełnosprawnej młodzieży z terenu Krynicy. Rodzice osób biorących udział w zajęciach bardzo pozytywnie oceniają Warsztaty, profesjonalną pomoc, różne formy prowadzonych zajęć. Zwróciliśmy się z pytaniami na temat działalności Warsztatów do ich kierownika – **Macieja Olchawskiego**.

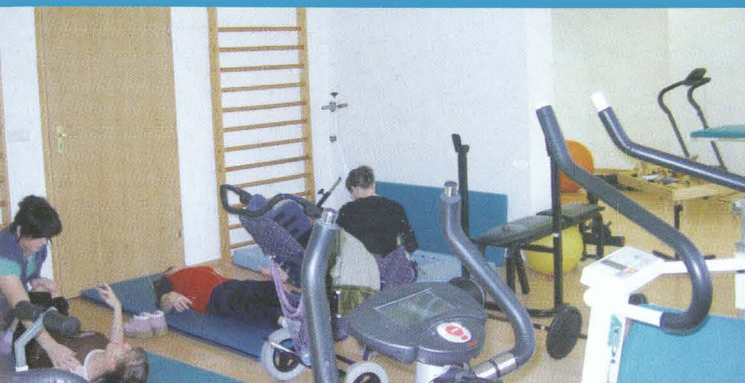

Jedna z grup warsztatów z kierownikiem Maciejem Olchawskim i terapeutką.

Czy jest to tylko terapia lecznicza, czy również prowadzicie Państwo inne formy zajęć?

Rehabilitacja prowadzona jest w zasadzie w każdej płaszczyźnie, jeśli to wszystko można nazwać rehabilitacją. Bo oprócz zdrowotnej, intelektualnej, odbywa się nauka podstawowych spraw: np. nauka podpisu czy skróconego podpisu, nauka zegara, liczenia, wydawania pieniędzy, poznawania wartości pieniędzy - do tego służy trening ekonomiczny uczestników, żeby wiedzieli ile mają pieniędzy, co mogą za to kupić i wielu innych rzeczy, których nie sposób wymienić. Żeby świadomie żyli i funkcjonowali w społeczeństwie, nie byli narażeni na oszustwa. W Centrum Szkoleniowo-Rehabilitacyjnym jest basen, z którego również korzystają nasi uczestnicy. Zresztą niektórzy bardzo dobrze pływają - Jacek Witrylak z Krynicy wielokrotnie zdobywał medale na spartakiadach w Bochni. Oprócz tego niepełnosprawna młodzież korzysta ze stadionu, hali sportowej przy szkole, bierzemy udział w zajęciach hipoterapii i jazdy konnej w ośrodku przy Hospicjum. Prowadzimy też różnego rodzaju zajęcia plastyczne, kulturalne.

Jaką macie kadrę która zajmuje się podopiecznymi?

Uczestnikami warsztatów zajmują się terapeuci zajęciowi. Są to ludzie po studiach, z kursami terapeutycznymi,

cały czas się doksztalając, oczywiście tak, żeby to nie kolidowało z zajęciami, gdyż uczestnicy są bardzo przywiązani do terapeutów. Mamy psychologa, pielęgniarkę, logopedę, staramy się też o stałe zajęcia z księdzem, bo z naszych obserwacji wynika, że uczestnicy mają też problemy natury religijnej, moralnej, na które nie jesteśmy w stanie udzielać im odpowiedzi. Staramy się, aby nasi uczestnicy wierzący, w każde święto kościelne, mieli możliwość wzięcia udziału w Mszy św. Tutaj w ośrodku jest kaplica Ojca Pio, są jego relikwie, można się pomodlić, msze odprawia ksiądz ze Stróż. Wiele osób niepełnosprawnych nie miało do tej pory możliwości uczestniczenia we Mszy św. czy pójścia do kościoła, chociażby ze względu na to, że nie było podjazdu do kościoła dla wózków, jedynie ksiądz odwiedzał ich w domu.

Jak liczna grupa młodzieży z Krynicy dojeżdża do Stróż?

Łącznie z Krynicy dojeżdża siedem osób i jedna ponad stan, którą bierzemy dodatkowo. Rodzice tych dzieci starali się, aby znaleźć dla nich miejsce, właśnie u nas w Stróżach. Dlatego też Warsztaty Terapii Zajęciowej, które funkcjonują od 1 stycznia 2002 r., zostały w 2004 r. poszerzone o te osoby z Krynicy.

cd. str. 18 -19

Kaplica Ojca Pio

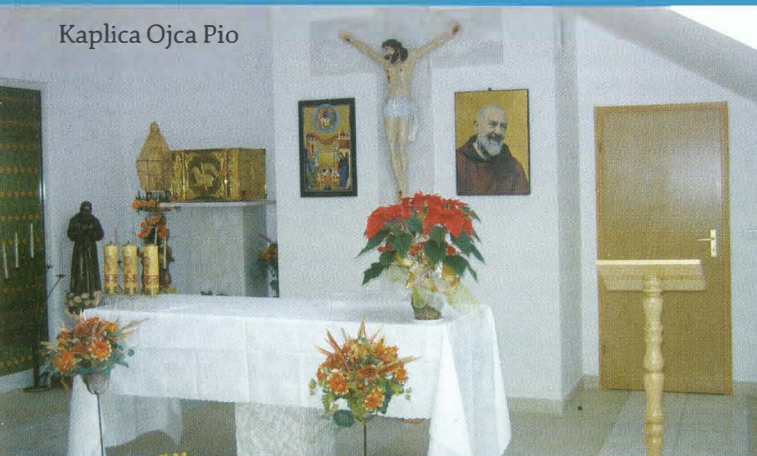

Robert Drozd - kierownik Zakładu Rehabilitacji Leczniczej z podopiecznym.





BAL CHARYTATYWNY



Zabawa karnawałowa dla dzieci niepełnosprawnych

Wszyscy świetnie się bawili

Król i królowa bału.



Bal charytatywny ZSP**Pomagamy potrzebującej młodzieży**

“Człowiek jest wielki nie przez to, co posiada, lecz przez to, kim jest; nie przez to, co ma, lecz przez to, czym dzieli się z innymi”. Te oto słowa papieża zostały przywołane przez dyrektor Janinę Złotnicką podczas II Charytatywnej Zabawy Karnawałowej, z której dochód w całości zostanie przeznaczony na pomoc potrzebującej młodzieży ZSP im. Jana Pawła II w Krynicy Zdroju.

Zabawa odbyła się 10 lutego br. w bezpłatnie udostępnionej przez prezesa Uzdrawiska Krynica – Żegiestów Janusza Ciska Sali Balowej w Starym Domu Zdrojowym. Uroczystego otwarcia balu dokonali przewodniczący Rady Rodziców, Aleksander Olech i dyrektor ZSP - Janina Złotnicka.

- Zainteresowanie balem było ogromne – mówi Janina Złotnicka. – Niestety ze względu na ograniczoną liczbę miejsc musieliśmy wielu osobom odmówić. Cieszę się jednak, że w naszej społeczności są ludzie, którym los potrzebującej młodzieży nie jest obojętny.

Licznie przybyłym gościom (w sumie 130 osób), wśród których byli również nauczyciele z zaprzyjaźnionej z ZSP szkoły w Lipinach na Słowacji charytatywnie do tańca przygrywał zespół “Poemat” Piotra Połyniaka z córkami - Marzeną i Ewą. Obsługi balu podjął się Stanisław Węglarz z DW “Rzymianka” oraz uczniowie Technikum Hotelarskiego. Wieczór uświetniły również występy młodzieżowych grup tanecznych “Juz – shadows”, przygotowanej przez Agnieszkę Góral i “Butterfly”. Salę udekorowała klasa I a LO z wychowawczynią Anną Sawicką. Podczas balu odbyła się również aukcja różnych przedmiotów podarowanych przez sponsorów oraz loteria fantowa. Zebrała je klasa I a LO.

Sponsorów balu pozyskali rodzice: p. Szumowska - Kin, p. Wróbel, p. Witowska, p. Piechurska i p. Wolak. Rodzicami, którzy przyczynili się do zorganizowania balu byli również: p. Olech, p. Susidko, p. Szurlej. W sumie udało się zebrać 15 tysięcy złotych. B. Bałuc

Dyrekcja, rodzice, grono pedagogiczne i młodzież ZSP w Krynicy Zdroju serdecznie dziękują za hojność wszystkim sponsorom. Wśród nich byli:

Agata i Ryszard Tabaszewscy - Kompleks Narciarski Słotwiny, Jan Łuszczewski - Kolej Gondolowa Jaworzyna Krynicka, Janina Michalik - Karczma Regionalna, Michał Janosz - Poligrafia “Jaspol”, Danuta i Krzysztof Machnikowie - Przedsiębiorstwo Budownictwa Inżynieryjnego “Machnik”, Henryk Czarny - DW “Panorama”, Robert Radzik, Urszula i Krzysztof Prusakowie, Lucjan Sekuła - Piekarnia Sekuła, Iwona Szumowska - Kin, OW “Promień”, Christo Prodanov, Adam Stanisławczyk “Mega - Lux”, Edyta i Ryszard Makula - Piekarnia “Edyta”, Roman Kiełbas - Piekarnia “Zdrowie”, Piekarnia - Cukiernia “Oleksy”, Barbara Cichy, Barbara Sobczyk - Ruchniewicz z Ustronia Morskiego, Maciej Palej - Bank Spółdzielczy, Piotr Augustyński, Anna i Robert Sawiczy, Wiesław Ciągło, Krzysztof i Edward Kowalikowie, Irena Śmiertka, Wiesław Pióro, Grażyna i Andrzej Petryszakowie, Krzysztof Mitrega, Marian Maślanka, Magdalena Lewicka, Renata Nieć, Tadeusz Pióro, Andrzej Piszczek, Jolanta, Rogala, Halina Iwanow, Andrzej Dudycz, Maria Pióro, Maciej Hajduk, Burmistrz Gminy Krynica, Ewa i Roman Repelowie, Towarzystwo Przyjaciół Sztuk Pięknych w Krynicy Zdroju, Andrzej Pyrc, Zbigniew Szurlej, Danuta Gurzyńska - DW “Abaton”, Ewa i Jacek Abramowie - Hurtownia “Abra”, Renata Krynicka. Ryszard Mosur - Spółdzielnia Pracy “Muszynianka”, Ryszard Potoniec - “Galicjanka”.

Wszyscy świetnie się bawili

Przyjemnie i pożytecznie było 8 lutego br. w budynku ZSP im. Jana Pawła II. Młodzieżowi Liderzy Promocji Zdrowia i wolontariusze wraz z opiekunkami zorganizowali zabawę karnawałową dla dzieci niepełnosprawnych z Krynicy Zdroju i okolic.

- W tym roku do zorganizowania zabawy przyłączył się szkolny wolontariat – mówi opiekunka liderów, pedagog Agnieszka Cisek. – Na zabawę przyjechały również dzieci ze Specjalnego Ośrodka Szkolno-Wychowawczego im. Janusza Korczaka w Szymbarku.

W sumie na balu bawiło się 50 dzieci. Fundusze na poczęstunek, nagrody dla dzieci i wystrój sali uzyskano ze sprzedaży kartek świątecznych wykonanych własnoręcznie przez liderów oraz dyskoteki andrzejkowej.

- Chciałyśmy, żeby każde dziecko coś dostało i cel ten uda-

ło się osiągnąć – mówią opiekunki wolontariatu Ewa Madzik - Kania i Magdalena Czyżykiewicz. – Każde dziecko dostało od nas pluszaka, słodycze i oczywiście nagrody, które wygrało w konkursach.

Podobnie pomyśleli rodzice dzieci niepełnosprawnych i przynieśli słodycze.

Na balu wszyscy świetnie się bawili, odbyły się liczne konkursy przygotowane przez młodzież. Wodzirejkami balu były psycholog Alicja Janik i uczennica Kasia Sarnacka.

Czego należy życzyć krynickim niepełnosprawnym? Najpierw jakiegoś sensownego lokalu, a potem powodzenia w pozyskiwaniu funduszy unijnych – to według przewodniczącej stowarzyszenia “Sprawni Inaczej”, Aliny Szendoł sprawy najważniejsze.

INFORMACJA**Dyrektor Zespołu Szkół Ponadgimnazjalnych****im. Jana Pawła II w Krynicy-Zdroju,****informuje wszystkich zainteresowanych o możliwości odpłatnego wynajęcia nowej hali sportowej.****Bliższych informacji udziela sekretariat szkoły w godz. od 8.00 do 15.00****pod nr tel. 018-471-54-43**

Stowarzyszenie na Rzecz Osób Niepełnosprawnych "Sprawni inaczej"

ul. Czarny Potok 23/39, 33-380 Krynica-Zdrój
tel. 018-472-30-45, 018-471-38-85

Stowarzyszenie na Rzecz Osób Niepełnosprawnych "Sprawni Inaczej" w Krynicy-Zdroju, obejmuje swoją opieką 60 dzieci i młodzieży z upośledzeniem umysłowym i ruchowym. Działalność nasza opiera się na samopomocy, jesteśmy organizacją pozarządową i niedochodową (nie prowadzimy działalności gospodarczej). Potrzeby naszych podopiecznych realizujemy dzięki wsparciu ludzi rozumiejących problemy osób upośledzonych umysłowo i ruchowo. W szeregach Stowarzyszenia zrzeszamy rodziny i dzieci z terenu całej Gminy Krynica-Zdrój. Obecnie najpilniejszą naszą potrzebą jest zatrudnienie na etatach dwóch osób do prowadzenia rehabilitacji dzieci, jak również zajęć socjoterapeutycznych. Zajęcia te odbywałyby się w użyczonym nieodpłatnie przez ks. Proboszcza lokalu na plebani kościoła p.w. Matki Boskiej Nieustającej Pomocy w Krynicy-Zdroju. Stąd nasz APEL i prośba do wszystkich ludzi o pomoc w realizacji godnego życia tych, którzy sami sobie pomóc nie mogą. Za szczodre serce, przychyłność i pomoc

– DZIĘKUJEMY.

Prezes Zarządu
Stowarzyszenia na Rzecz Osób Niepełnosprawnych "Sprawni Inaczej"
Alina Szendoł-Cichoń
V-ce Prezes Bogusława Cisowska

STOWARZYSZENIE NA RZECZ OSÓB NIEPEŁNOSPRAWNYCH
KONTO BANKOWE: BANK SPÓŁDZIELCZY MUSZYNA, KRYNICA-ZDRÓJ
ul. Kraszewskiego 37, 33-380 Krynica-Zdrój
nr 45 8802 0002 2001 0008 0001

ZSP u Kardynała Dziwisza

Spotkanie przy Franciszkańskiej

Dnia 9 lutego b. r. wraz z panią Magdaleną Dziedziak uczestniczyłam w spotkaniu z Patronem Honorowym Fundacji Szlaki Papieskie, Jego Eminencją ks. kardynałem Stanisławem Dziwiszem, które odbyło się w Krakowie. Uroczystość zaczęła się rano na dziedzińcu Kurii przy pomniku Sługi Bożego Jana Pawła II, gdzie zostały złożone kwiaty i zapalone znicze. Towarzyszyło temu krótkie przemówienie przedstawiciela jednej z grup, muzyka i śpiew chóru.

Następnie wszyscy udaliśmy się do kaplicy prywatnej arcybiskupów krakowskich, gdzie uczestniczyliśmy w Mszy św., której przewodniczył Jego Eminencja. W liturgii brało udział ponad 20 księży z różnych stron Polski. Ksiądz Kardynał Stanisław Dziwisz swoim krótkim kazaniem wzruszył wielu słuchaczy. Oprawę artystyczną spotkania zapewniał chór Misericordia pod kierunkiem Danuty Kwiatkowskiej z Rokicin Podhalańskich.

Po zakończeniu Liturgii, uczestnicy udali się do apartamentów na spotkanie z Jego Eminencją. Tam przedstawiciele wszystkich szkół, gmin oraz osoby prywatne czekało spotkanie z Kardynałem oraz przekazanie informacji o wydarzeniach, które miały miejsce na Szlakach Papieskich, inicjatywach bądź też planach na przyszłość.

Nasza szkoła w tym roku także podążyła szlakiem Jana Pawła II. Na początku roku szkolnego, 16 września odbył się Rajd im Jana Pawła II. Uczniom ZSP towarzyszyli przyjaciele z partnerskiej szkoły z Lipan na Słowacji. W trakcie wędrowki młodzi ludzie zbierali śmieci w ramach akcji „Sprzątanie świata”. Podczas rajdu wszystkie klasy walczyły o puchar biorąc udział w następujących konkursach: profilaktycznym „Młodość. Trzeźwość. Zdrowie”, sprawnościowym, z wiedzy o patronie Janie Pawle II i naszym regionie.

Agnieszka Madej uczennica ZSP
z nauczycielką Magdaleną Dziedziak.



Także 19-20.10.2006 r. uczniowie klas II a i III c LO wraz z opiekunami: W. Godkiem, B. Bałuc i ks. P. Drewniakiem przemierzali Pasma Radziejowej. Nocowali w schronisku PTTK, w którym częstym gościem był patron szkoły, Jan Paweł II. Podziwiając przepiękną złotą polską jesień, przywołali Jego słowa: „Góry są bardzo wyrazistym symbolem wędrowki ducha, powołanego, aby wznosić się z ziemi ku niebu, ku spotkaniu z Bogiem”.

Podczas spotkania każdy mógł uściskać dłoń Kardynała i otrzymać od niego poświęcony różaniec. Była również możliwość zrobienia pamiątkowego zdjęcia. Spotkanie było dla mnie i zapewne dla wielu osób bardzo głębokim przeżyciem i zostanie na długo w pamięci.

Agnieszka Madej

Krynicky Przedszkole na Ogólnopolskim Zjeździe Optymistycznych Przedszkoli

Optymizm rozmywa szarość codziennych trosk

R. Widerowska i A. Nosal, reprezentując Gminę Krynicę-Zdrój uczestniczyły w III Ogólnopolskim Zjeździe Optymistycznych Przedszkoli w Bolesławcu. Publiczne Przedszkole w Krynicy-Zdroju, wraz z 6 innymi przedszkolami z powiatu nowosądeckiego i 46 z całej Polski realizuje Ogólnopolski Program „Optymistyczne Przedszkole”. Program nastawiony jest na rozwijanie inteligencji wielorakich dzieci oraz kształcenie umiejętności życiowych wychowanków. Przeznaczony jest nie tylko dla dzieci, ale również dla rodziców i nauczycieli. Organizowane zjazdy mają formę szkoleniową i dyskusyjną. Wymieniamy na nich swoje uwagi dotyczące programu, doświadczenia, prezentujemy osiągnięcia placówek.



Na zjeździe zorganizowanym w Bolesławcu, krynicky przedszkole otrzymało Certyfikat Optymistycznego Przedszkola. To wyróżnienie wymagało wiele pracy i starań, często niewidocznych gołym okiem. Certyfikat zobowiązuje do jeszcze większej aktywności i stawia przed placówką kolejne zadania, nie tylko programowe, ale również zainicjowane podczas zjazdów, ogólnopolskie. Delegacja reprezentująca Krynicę w Bolesławcu „wzbogaciła” swoją prezentację materiałami promującymi Gminę, przekazanymi przez panią Annę Michalik z Urzędu Miejskiego.

Renata Widerowska



WYDARZENIA, INFORMACJE, NAGRODY

09.01- 10.01 Na Jaworzynie Krynicky rozegrano zawody narciarskie w slalomie i slalomie gigancie w ramach Pucharu Gondoli- Pucharu Polski Młodzików i Juniorów Młodszych.

18.01 W kinie „Jaworzyna” odbyło się spotkanie z podróżnikiem Ryszardem Stabachem. Opowiadał o swych wyprawach podróżniczych oraz prezentował zdjęcia z wieku krajów.

22.01 Na wspólnym posiedzeniu przedstawiciele starostw powiatu gorlickiego i nowosądeckiego przedstawiono wstępne plany budowy drogi Wysowa Zdrój- Krynica Zdrój, z przedłużeniem na Słowację. Początek prac przy budowie nowej drogi przewidywany jest na 2009 rok.

W galerii Miejskiego Przedsiębiorstwa Gospodarki Komunalnej w Krynicy- Zdroju można oglądać wystawę zdjęć naszego miasta autorstwa Jolanty Szyszki, która od wielu lat związana jest z Krynickým Towarzystwem Fotograficznym.

27.01 i 28.01 W Pijalni Głównej wystąpił: zespół folklorystyczny „Sądeczanie” z Nowego Sącza, chór męski „Żurawie” oraz „Studio Piosenki” ze Starego Sącza.

30.01 Z ciepłym, noworocznym programem artystycznym wystąpiły w Pijalni Głównej grupy kolędnicze.

27.01 - 03.02 Po raz XII odbył się w naszym mieście Międzynarodowy Konkurs Gitarowy im. Czesława Drożdżewicza.

31.01 Przedstawiciele Krynicy-Zdroju wraz z burmistrzem Emilem Boddionym wzięli udział w uroczystym otwarciu Domu Polsko-Słowackiego w Bardejowie.

01.02 i 05.02 W ramach „Karnawałowego Coctailu Muzycznego” w Pijalni wystąpiła orkiestra koncertowa „Victoria” oraz soliści Teatru Wielkiego w Warszawie.

06.02- 11.02 Przy dolnej stacji Kolejki Gondolowej na Jaworzynie Krynicky gościła Olimpiada RMF FM i Lipton.

13.02- 27.02 Podczas III Ogólnopolskiej Olimpiady Młodzieży w sportach zimowych- Małopolska 2007 przeprowadzone zostały zawody m. in. w: łyżwiarstwie figurowym na lodzie, short-tracku i hokeju.

dokończenie ze str. 13

UCZĄ SIĘ I NAWIAZUJĄ PRZYJAŹNIE

Dużym ułatwieniem dla samych uczestników Warsztatów jak i ich rodzin jest to, że Fundacja zapewnia transport?

Tak, codziennie wysyłamy po uczestników busa.

Czy warsztaty mają jakiś stały określony cykl czasowy: trwają przez kilka tygodni lub miesięcy?

Warsztaty trwają przez cały rok. Zajęcia terapeutyczne odbywają się przez pięć dni w tygodniu, uczestnicy przebywają tutaj po 7 godzin dziennie. Mamy tylko jedną przerwę – podczas wakacji przez jeden miesiąc (połowa lipca/sierpnia). Wtedy też pracownicy biorą urlopy. Jest to związane z tym, że rodzice niektórych uczestników mają gospodarstwa i są oni potrzebni do pomocy w różnych pracach.

Jakie efekty przynoszą te zajęcia dla uczestniczących w nich osób?

Pracuję w Warsztatach od 2003 r. i patrzę na to z perspektywy czasu, obserwując jacy uczestnicy byli wtedy, a jacy są teraz, mogę powiedzieć, że osoby te bardzo się zmieniły. Przede wszystkim są bardziej otwarte, sprawniejsze np. wcześniej wielu osobom trudność sprawiało samodzielne mycie (mamy tutaj na miejscu prysznic, co jest ważne, bo wiele osób bierze tutaj kąpiel, ze względu na złe warunki w domu), dzisiaj myją się sami bez problemu. Przykładowo doskonale umieją liczyć swoje pieniądze i je racjonalnie wydawać. Poza tym mają wielu kolegów. Często osoby przychodzące do warsztatów są bardzo zamknięte. Akurat z grupą z Krynicy nie ma takiego problemu, bo wcześniej uczestniczyli w jakiś zajęciach świetlicowych. Większość osób niepełnosprawnych jest skryta. Tutaj nawiązują przyjaźnie z uczestnikami naszych warsztatów i z innymi warsztatów, bo bierzemy udział w różnych wycieczkach i różnych imprezach integracyjnych, których Fundacja razem z warsztatami jest organizatorem. Biorą aktywny udział w życiu naszego ośrodka i społeczeństwa lokalnego.

Z jakiego typu niepełnosprawności czy schorzeniami są uczestnicy warsztatów?

Są to różne schorzenia, najczęściej dziecięce porażenie mózgowie, a w większości schorzenia sprzężone np. niepełnosprawność intelektualna i ruchowa.

Z jakich środków finansowane są zajęcia?

Do tej pory pobyt tutaj w 100 % finansował Państwowy Fundusz Rehabilitacji Osób Niepełnosprawnych czyli PFRON. W tym roku 5 % ma dofinansować sta-

rostwo. Ustawodawca zmienił zasady finansowania warsztatów, w taki sposób, że z każdym rokiem będą pomniejszane o 5% wydatki ze środków PFRON i zrzucił to zadanie na powiaty. Senator Stanisław Kogut zwracał się z apelami i pismami w tej sprawie do senatu. Miał udzielane wyjaśnienia, ale są one niejednoznaczne. Mówią, że to dofinansowanie warsztatów jest rolą powiatu, ale jednocześnie dają możliwości wyboru, np. w sytuacji kiedy powiat nie ma środków na dopłacanie 5%, może dopłacić np. tylko 2%. Skąd wziąć pozostałą część - będzie to na pewno problemem. Nie jest to rozwiązane przejrzyste - jeśli jest kładziony obowiązek, to powiat powinien mieć środki na dopłacenie tych 5%. W tej kwestii mamy pewne obawy, na ten temat był podnoszony głos w prasie, był apel kierowników warsztatów podczas ostatniej spartakiady wystosowany do senatora Stanisław Koguta, była wystosowana petycja do premiera i prezydenta, do wszystkich którzy mogą coś zrobić w tym temacie, pismo dostali marszałkowie, starości, wojewodowie, żeby zwrócić uwagę na ten problem.

Jaki jest zasięg działalności Fundacji i zarazem Warsztatów?

Fundacja działa w zasadzie w całej Europie, bo są podpisane różne porozumienia,

Zofia Witrylak – mama Jacka, który uczestniczy w warsztatach

Kiedy Jacek, tak jak inne dzieci kończył szkołę, nauczanie indywidualne, pojawił się problem, co dalej? Akurat wtedy zaczęły się wyjazdy na warsztaty. Okazało się, że jest to wspaniała sprawa, dzieci znalazły tam swoje miejsce. Widać po nich ogromną zmianę, widać efekty tej terapii. Bardzo ważne jest to, że dzieci mają tak jak wszyscy członkowie rodziny swoje obowiązki. Głównie mają zajęcia w warsztatach ceramicznych, tkackich, oprócz tego np. aktualnie przygotowują się do uroczystości 5-lecia warsztatów, będą występy przygotowane przez uczestników. Mają na miejscu basen, siłownię, gimnastykę, jeżdżą na koniach. Raz do roku mają zawody pływackie, są Andrzejki, zabawy noworoczne, opłatek z rodzicami, Jasełka. Jednym z widocznych dla nas efektów warsztatów jest to, że Jacek dużo więcej i lepiej mówi, niż wcześniej. Przebywanie w innym środowisku, chęć porozumienia się z innymi niż rodzina osobami, zmobilizowało go do tego, że obecnie mówi dużo lepiej. U jednej z dziewczynek widać, że jest bardziej radosna, otwarta. Zajęcia są przez pięć dni w tygodniu, tylko święta, weekendy i krótko w wakacje jest wolne.

ale i w świecie, np. ostatnio nasi terapeuci byli w Kuwejcie, mogli zobaczyć jakie doświadczenia w pracy z niepełnosprawnymi mają w tym kraju, z kolei oni przyjadą tutaj. Jeżeli chodzi o zasięg Warsztatów, bierzemy pod uwagę to, czy jazda samochodem po danego uczestnika będzie ekonomicznie uzasadniona, np. po jednego uczestnika 30 km, w sumie jest to 120 km, wtedy koszty dowozu są bardzo duże. Przychodzą rodzice z różnych miejscowości., aby zapisać dzieci do nas, bo im się tutaj podoba, bo np. uczestniczyli w turnusach rehabilitacyjnych, wtedy szukamy jakiegoś wyjścia, znalezienia miejsca tam, gdzie będzie najbliżej.

Są rodziny osób niepełnosprawnych zainteresowane warsztatami, chociażby z naszego terenu. Czy przyjmujecie nowych uczestników?

W tej chwili nie mamy wolnych miejsc, ale przyjmujemy zgłoszenia, aktualnie mamy kilka. Jeśli zwalnia się jakieś miejsce, Rada Programowa - czyli terapeuci razem z kierownikiem, psychologiem i rehabilitantem, podejmuje decyzję o przyjęciu osoby oczekującej, np. ktoś z uczestników odejdzie ze względu na pogorszenie stanu zdrowia (co się zdarza), wtedy nie ma pełnej możliwości korzystania z zajęć.

Co należy zrobić, aby dana osoba została zakwalifikowana?

O kwalifikacji decyduje to, co powiedziałem wcześniej – wydanie orzeczenia o stopniu niepełnosprawności ze wskazanym udziałem do WTZ. W przypadku osób z Krynicy wydaje je Powiatowe Centrum Pomocy Rodzinie w Nowym Sączu, ul. Kilińskiego 72. Tam składa się dokumenty, wniosok o wydanie takiego orzeczenia, które wydaje komisja. Najczęściej zdarza się, że osoby niepełnosprawne mają takie orzeczenia, ale brakuje wskazań do udziału w WTZ, bo rodzice czy opiekunowie nie zaznaczyli tego, że chcieliby, żeby dziecko szło gdzieś dalej. Czasami jest orzeczone umiarkowany lub znaczny stopień niepełnosprawności, ale nie ma wskazanego udziału do WTZ. Wtedy nie możemy takiej osoby zakwalifikować. Oczywiście podanie zostaje, ale trzeba drugi raz stawać na komisji, żeby uzyskać taki wpis. Dalszym krokiem jest złożenie podania do WTZ w Stróżach. Oprócz złożenia dokumentacji medycznej prowadzimy też wywiad środowiskowy. Jeżeli wszystkie te formalności zostaną dopełnione, Rada Programowa może zakwalifikować taką osobę (jeśli jest oczywiście miejsce) do Warsztatów Terapii Zajęciowej.

Rozmawiała
A. Jarosz

M. Pomietło

Fundacja Pomocy Osobom Niepełnosprawnym w Stróżach

Mówi Zygmunta Fryczek - dyrektor Centrum Szkoleniowo-Rehabilitacyjnego im. Ojca Pio w Stróżach

Z inicjatywy senatora Stanisława Koguta stworzono w Stróżach enklawę działań specjalistycznych: Centrum Szkoleniowo-Rehabilitacyjne im. Ojca Pio, Warsztaty Terapii Zajęciowej, Przedszkole Integracyjne, Hospicjum, Ośrodek Hipoterapii. Miałem przyjemność tworzenia i organizowania od podstaw tej instytucji. Patrząc z perspektywy czasu, gdybym teraz miał podjąć się takiego działania, nie odważyłbym się, bo jest ono obarczone dużą odpowiedzialnością. Tutaj się udało.

Fundacja Pomocy Osobom Niepełnosprawnym w Stróżach została stworzona po to, by pomagać właśnie tym osobom niepełnosprawnym i ich rodzinom. Działalność Fundacji ma bardzo duży wpływ na lokalną społeczność. Myślę, że przez istnienie ośrodka w Stróżach została wypracowana równowaga i tolerancja. Tego nie da się zrobić w jeden dzień, trzeba wielu lat, aby to przełożenie pomocy osobom niepełnosprawnym zaowocowało w tym społeczeństwie. Nie ma czegoś takiego, aby osoba idąca o kulach czy na wózku robiła jakieś wrażenie na innych. Uczestniczę w wielu różnych konferencjach, dotyczących osób niepełnosprawnych, wolontariatu i spotykam się w innych krajach z pewną dyskryminacją. Polega to na tym, że te środowiska nie są wchłaniane do funkcjonowania społecznego, one mają zapewniony byt, ale są jakby na ubożcu. Tutaj jest ta asymilacja. Staramy się przełamać pewne uprzedzenia, służą temu organizowane kilka razy w roku spartakiady, spotkania, imprezy, konferencje integracyjne. Istnienie ośrodka w Stróżach ma też pozytywny wpływ na inne aspekty, np. w naszej niewielkiej miejscowości jest ponad dwadzieścia sklepów, wizualnie miejscowość pod-

ciąga się do ośrodka, domy są zadbane, dworzec z podjazdami, osoba niepełnosprawna może przyjechać samodzielnie tutaj, jeżeli ktoś pomoże przy wysiadce, bez problemu dociera do nas, wszędzie są podjazdy, czego nie ma np. w Krakowie czy w Krynicy, gdzie poza Deptakiem, nigdzie więcej nie ma podjazdów dla wózków, są trudności w dostaniu się na Górę Parkową.

Centrum Szkoleniowo-Rehabilitacyjne zajmuje się organizowaniem turnusów ogólnousprawniających i specjalistycznych z programem rekreacyjnym i terapeutycznym (są to turnusy dwutygodniowe, odbywające się cyklicznie przez cały rok), prowadzi Zakład Rehabilitacji Leczniczej oraz Stacjonarny Oddział Rehabilitacji Ogólnoustrojowej.

Różnimy się tym od innych instytucji, że staramy się działać integracyjnie, przyjmujemy zarówno osoby niepełnosprawne jak i sprawne, tak kojarzone są turnusy. Mamy osoby z różnych środowisk. Wiele z nich jest naszymi sponсорami, którzy nam później pomagają.

Fundacja jest to organizacją pozarządową, więc utrzymuje się z tego co przekazują nam darczyńcy, ze składek, realizujemy też programy w ramach Unii Europejskiej. Natomiast Centrum Szkoleniowo-Rehabilitacyjne jest instytucją, która stara się zachować pewną równowagę: dla jednej kategorii osób są turnusy pełnopłatne, dla osób, które mają orzeczoną niepełnosprawność, częściowo odpłatne, z dofinansowaniem z PFRON. W tej chwili nie ma ograniczeń terytorialnych, które były za czasów NFZ. Osoba niepełnosprawna, która chciałaby przyjechać do naszego ośrodka musi udać się do Powiatowego Centrum Pomocy Rodzinie, w miejscu

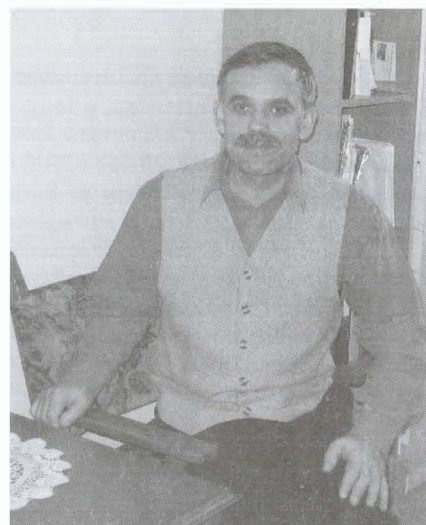

swojego zamieszkania (tam gdzie jest terytorialnie przyporządkowana) i zgłosić, że chce wyjechać np. do Stróż. Skierowanie zostaje do nas wysłane i my kontaktujemy się z osobą zainteresowaną, ustalamy termin. Pierwszy kontakt to jest oczywiście skierowanie od lekarza rodzinnego.

Kolejną komórką organizacyjną, którą otworzono w czerwcu 2006 r. jest hospicjum im. Chrystusa Króla. Naszym założeniem było, aby stworzyć hospicjum dla dzieci. W tej chwili funkcjonuje hospicjum dla dorosłych. Mamy podpisany kontrakt z NFZ na 10 łóżek, są one wykorzystane w pełni. Mamy też zgodę na opiekę nad chorującymi nchoroby tzw. około nowotworowe, np. wylewy, ciężkie przypadki i takie osoby przyjmujemy, oczywiście jeżeli są wolne miejsca. Hospicjum, jest bardzo dobrze wyposażone, ma dobrą opiekę, jest to godne przygotowanie do godnej śmierci. Mamy pacjentów z okolicznych miejscowości: z Nowego Sącza, z Krakowa, z Gorlic.

Planem nr 1 jest stadion paraolimpijski, przy którym będą rozpoczęte prace już w tym roku. Jest to inwestycja na dużą skalę, część środków mamy zabezpieczoną przez Ministerstwo Sportu, część będziemy mieć z programów Unii Europejskiej, postaramy się też o wsparcie ze strony darczyńców. Byłem na międzynarodowej konferencji w Ladispoli, gdzie jest taki obiekt nad Morzem Tyreńskim, gdzie właśnie wspaniale rozwiązano obiekt sportowo rekreacyjny pod kątem osób niepełnosprawnych: stadion pełnowymiarowy, z podjazdami, z regulacyjną płytą. Myślę, że uda nam się coś takiego zrobić, wtedy byłibyśmy jedynym ośrodkiem w Polsce, który dysponuje taką bazą. A.J.M.P.



W budynku centrum szkoleniowego jest basen.

List do Redakcji

W nawiązaniu do zamieszczonego w nr 4/5 (123/124) Waszej gazety wywiadu na temat mojej działalności opozycyjnej w PRL, a także Oświadczenia Artura Gliwińskiego, w którym wypiera się współpracy ze Służbą Bezpieczeństwa PRL, czuję się zobowiązany przedstawić do publicznej wiadomości kserokopie dokumentów, które uzyskałem z IPN poświadczających współpracę z SB pana Gliwińskiego. Zgodnie z notą identyfikującą informatora nr BU Kr III-5532-3608/05 Artur Gliwiński działał jako Tajny Współpracownik o ps. NEPTUN, nr rejestracyjny NS-3488.

Dołączam do oświadczenia następujące kserokopie dokumentów: Tajne zadania z 16.06.1982, 17.06.1982 i 11.08 1982 dla m. in. TW NEPTUN dotyczące ustalenia pobytu mojej osoby podczas ukrywania się, a także wyciągi z informacji uzyskanych od TW NEPTUN przez SB – dokumenty z 05.11.1981 r. oraz 03.02.1982 r.. Przedkładam także kserokopię noty identyfikacyjnej wystawionej przez IPN nr BU Kr-5532/3608/05.

Celem powyższego jest rozwianie wszelkich wątpliwości jakoby miały się z prawdą i rzucił fałszywe oskarżenia na niewinnych ludzi. Jeżeli pan Gliwiński był represjonowany przez SB i nigdy nie współpracował z tą formacją, a IPN pomylił się identyfikując go jako TW NEPTUN, to zapewne uzyska on status pokrzywdzonego, czym na pewno podzieli się lokalną społecznością. Podawane przeze mnie informacje dotyczące nazwisk Tajnych Współpracowników SB opierają się tylko i wyłącznie na zawartości teczki otrzymanej z IPN oraz not identyfikujących informatorów.

Władysław Ryba

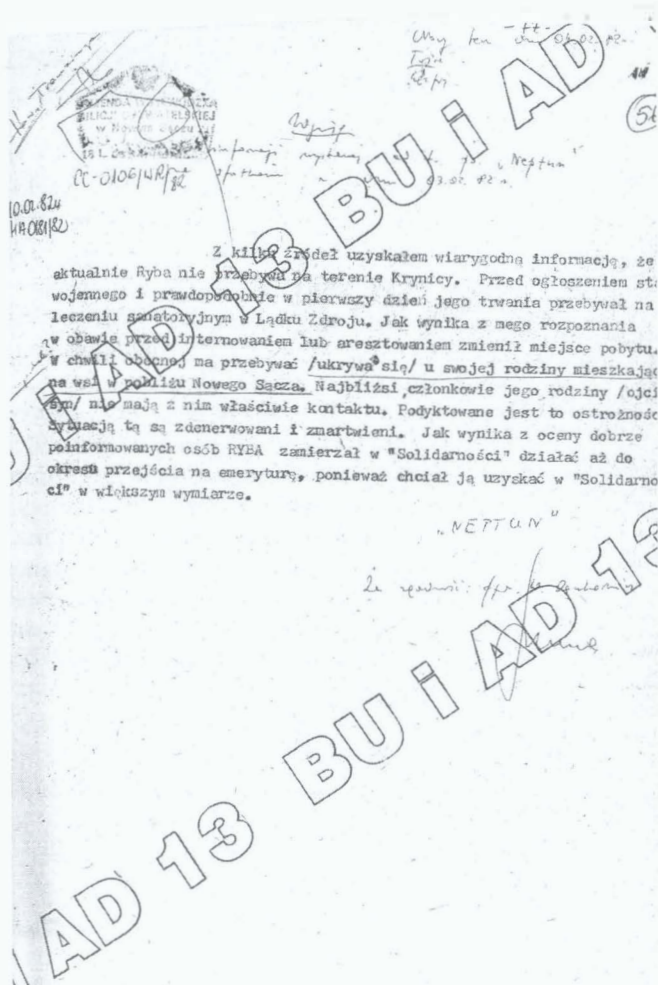

Instytut Pamięci Narodowej
Komisja Ścigania Zbrodni
przeciwko Narodowi Polskiemu
Oddziałowe Biuro Udostępniania
i Archiwizacji Dokumentów
w Krakowie

Kraków, dn. 2006-04-03

BU Kr III-5532-3608/05

Nota dotycząca danych identyfikacyjnych informatorów nr 198/2006

W związku z wnioskiem Pana Władysława Ryby z dnia 16.01.2006 r., dotyczącym podania dalszych danych identyfikacyjnych funkcjonariuszy, pracowników lub współpracowników organów bezpieczeństwa, którzy zbierali lub oceniali dane o pokrzywdzonym, na podstawie art. 32 ustawy z dnia 18 grudnia 1998 r. o Instytucji Pamięci Narodowej – Komisji Ścigania Zbrodni przeciwko Narodowi Polskiemu (Dz. U. Nr 155, poz. 1016, z 1999 r. Nr 38, poz. 360, z 2000 r. Nr 48, poz. 553, 2002 r. Nr 74, poz. 676 i Nr 153, poz. 1271 oraz z 2003 r. Nr 139, poz. 1326), Instytut Pamięci Narodowej – Komisja Ścigania Zbrodni przeciwko Narodowi Polskiemu informuje Pana o danych informatora zanonimizowanych w udostępnionych dokumentach dotyczących pokrzywdzonego, które można było jednoznacznie określić na podstawie dokumentów b.Wojewódzkiego Urzędu Spraw Wewnętrznych w Nowym Sączu znajdujących się z zasobie archiwalnym Instytutu Pamięci Narodowej – Komisji Ścigania Zbrodni przeciwko Narodowi Polskiemu.

Kryptonim lub numer pod którym zanonimizowano dane osobowe informatora w udostępnionych lub wydanych dokumentach dotyczących pokrzywdzonego:

ps. „Neptun” nr rejestracyjny NS-3488 – tajny współpracownik

Nazwisko: Gliwiński

Imię: Artur

Stopień/stanowisko służbowe: –

Miejsce pracy: - Studium Pomaturalne Melioracji Wodnych Kraków

Data urodzenia: 27.04.1956 r. Opole

Imię ojca: Edmund

Wykonano w 2 egz.

Egz. nr 1 – adresat

Egz. nr 2 – a/a

Sporz. zrz. R. Rubacha

13 AD 13 BU i AD 14
Kierownik Referatu
Ewidencji i Inicjacji
R. Rubacha

s. 1/1

Redakcja Krynickich Zdrojów przeprasza panią Kazimierę Ciołkiewicz – kierownika Urzędu Pracy w Krynicy-Zdroju za błędne podanie nazwiska w artykule z ubiegłego numeru naszej gazety.

ASORT HURTOWNIA ARTYKUŁÓW SPOŻYWCZYCH

33-380 Krynica-Zdrój,
ul. Nadbrzeżna 2,

tel. 471-39-00, 472-39-00 wew. 55,
tel. 477-77-30

OFERUJE:

- największy wybór towarów,
- atrakcyjne ceny
- przy dużych zakupach rabaty
- negocjacje cen
- dla stałych klientów ulgi
- własny transport i dowóz towaru na miejsce
- możliwość zamówień poza asortymentem

CZYNNE: 7.00 - 15.30
sobota 7.00 - 13.00

Kącik Poezji

“Moje miejsce zamieszkania”

to cykl prac uczniów (i absolwentów) krynickiego Gimnazjum, powstałych jako forma promocji swojego regionu w ramach lekcji wiedzy o społeczeństwie, prowadzonych przez p. Ewę Tekiele.

DOM

Gdzie góry się pasmem otulają,
Gdzie kwiaty swoją pieśń co dzień odgrywają,
Gdzie pierwsze promienie w me oczy spoglądają,
Tam na zboczu góry mam swój dom.

Słyszę szum drzew i ptactwa śpiew,
Wzrokiem utkwionym w niebo,
Idę poprzez ogród do ludzi i życia przyszłego.

Do gwaru świata tego,
Już blisko, już niedaleko,
Dzwon srebrzyście z kościoła wieży dzwoni,
I mówi czas płynnie, i milknie wśród miasta symfonii,

A wszystko to, widzi On,
Ze swej góry,
Z krzyża drewnianego,

Tam właśnie stoi mój dom ukochany,
I stać będzie,
By witać tych, którzy życie jemu oddali,
I radować ciepłem, aby dobra zaznali.

Piotr Kowalski

Mieszkam w domu nad rzeczką,
Mam ogródek z kwitnącą porzeczką,
Wokół brzozy mój dom okalają,
A na nich ptaki cudnie śpiewają.
Tylko tutaj można wypocząć,
Zapomnieć o kłopotach i troskach,
W końcu stać się radosnym
A zimą, kiedy mróz ściśnie
Piękną srebrzystą mgiełką brzozy zabłysną.
Wiosną i jesienią.
Żyje się tu nadzieją na zmiany.
Mój dom jest dla mnie miejscem ukochanym,
To ostoja miłości i szczęścia
Pragnę mieszkać tylko tu
I nigdzie więcej.

Adriana Makuch

OBRAZ Z MOJEGO OKNA

Otwieram okno,
Patrzę, widzę:
Śnieg przysypał drzewko
Rosnące w ogrodzie.
Mój pies biega po śnieżnych zaspach
Trzymając w zębach dużą kość.
Rzeka pośpiesznie płynie
Ciągąc ze sobą kawałki lodu.
Starsza sąsiadka zza rzeki
Krząta się po swoim podwórku.
Nad jej małym domkiem
Przejeżdża pociąg pospieszny.
Wszystko zasypane białym puchem,
Ale słońce wygląda zza chmur,
By ogrzać zmarzniętych,
Zmęczonych spacerowiczów
I dzieci bawiące się na śniegu.
Niedługo przyjdzie wiosna,
Która przyniesie nam radość
I piękne, kolorowe kwiaty.
Zimny podmuch wiatru
Każe mi zamknąć,
Otwarte okno w moim pokoju...

Anna Grycz

ŹRÓDLANA

Tu gdzie mieszkam, tu Źródłana!
Tutaj buzia roześmiana!
Tutaj każdy mieszkać chce,
Jak nie tutaj no to gdzie?!
Tu od dziada i pradziada,
Rośnie ma rodzima chata!!!

Już- gdy promyk słońca, budzi mnie o świcie,
Na Źródlanej właśnie wtedy, zaczyna się życie!
Wszyscy spieszą się do pracy, wszyscy zabiegani,
Troszkę wcześniej, ale cóż poradzić mamy?

Pierwsi głodni w PSS-sie, już po bułki stoją;
Nocne pustki w brzuchach goją!
Później słyhać tylko plotki, pod blokami – wszędzie!
Starsze babcie i nie tylko, wiedzą już, co będzie!

Lubię to osiedle, nie jest najpiękniejsze,
Ale mimo wszystko, w świecie najfajniejsze!
Tutaj mam znajomych, przyjaciół, kolegów,
Tu jest całe moje życie i tu się zaczęło!
I choć nudzi mi się czasem, to jednak się cieszę
Że nie mieszkam nigdzie indziej,
w innym “wielkim mieście”.

Katarzyna Kiełbasa

INFORMATOR KRYNICKI

e-mail: krynicky_zdroje@wp.pl

TELEFONY:

kierunkowy do Krynicy: (018)



TELEFONY ALARMOWE:

- **Policja** 997
- **Straż Pożarna** 998
- **Pogotowie Ratunkowe i "R"** 999, stacjonarny: 471 23 77
- **Pogotowie GOPR** 985 stacjonarne, ERA GSM i ORANGE 0 601 100 300 - dla abonentów Plus GSM
- **Pogotowie energetyczne** 471 55 44
- **Pogotowie gazowe** (24 h) 992
- **Pogotowie wod-kan.** pon.pt. 471 28 71, 471 28 72, codz.po 15, sob, niedz., św. 471 16 50
- **Pomoc drogowa** (24h) 471 50 59, 472 38 06 i 0 602 692 629, z komórki 112

INFORMACJA:

- **PKP** (24 h) 471 40 76
- **PKS** 471 55 66
- **Telefon międzymiastowy** 118 913
- **Usterki telefon** 93 93

TAXI

- 471 20 66
- 471 20 06
- 471 96 69

URZĘDY

- **Urząd Miejski** w Krynicy-Zdroju, ul. Kraszewskiego 7, 471 53 20-24
- **Urząd Stanu Cywilnego** 471 53 63
- **Straż Miejska** 471 53 21 w. 537
- **Urząd pocztowy** ul. Zdrojowa 28, 471 23 66

APTEKI

- **"Melisa"**, ul. Piłsudskiego 13, 471 24 99
- **"Vena"**, ul. Pułaskiego 3, 471 51 22
- **"FARMAKON"**, ul. Kraszewskiego 45, 471 21 15
- **"Vita"**, ul. Kraszewskiego 83, 471 61 12
- **"Maja"**, ul. Kraszewskiego 139, 471 56 18
- **"im. Nitribitta"**, NDZ, 471 22 40

BANKI, KANTORY, BANKOMATY:

- **PKO BP**, ul. Zdrojowa 1, bankomat, fax 471 23 81
- **PKO BP**, ul. Czarny Potok, 471 32 47
- **Bank Spółdzielczy**, ul. Kraszewskiego 37, 471 55 73, bankomat
- **Bank Śląski**, ul. Kraszewskiego 1, bankomat, 449 56 04
- **Kredyt Bank S.A.**, ul. Zdrojowa 36, bankomat 471 64 76
- **Bankomaty**: ul. Piłsudskiego 3, Piłsudskiego 19, Pijalnia Główna
- **Kantor**, ul. Piłsudskiego 9, 471 50 00

BIBLIOTEKI:

- **Biblioteka Publiczna Gminy Krynicy-Zdroju**, ul. Nowotarskiego 1, 471 22 03
- **Wypożyczalnia i czytelnia**: pon., wt., czw., pt., 9-17. Wypożyczalnia: sob., 8-13, śr., niedz. i św. nieczynne. e-mail: bibliotekakrynica@wp.pl
- **Biblioteka Młodzieżowa**, ul. Czarny Potok, 471 32 80, czynna 9-17, śr. 8-15, sob., ndz. i św. nieczynna
- **Filia nr 3**, ul. Źródłana 39, pon-pt 9-16.30, śr. 11-15, sob., niedz., św. nieczynna
- **Biblioteka w Tyliczu**, Rynek 1 (WKD) 9-17, śr., sob., niedz., i św. nieczynna
- **Biblioteka w Bereście** pon.-pt. 8.30-16.30

POWIATOWY URZĄD PRACY:

- **Filia w Krynicy**, ul. Źródłana 1, 471 28 90

REZERWACJE ZABIEGÓW LECZNICZYCH:

- **"Uzdrowisko Krynica-Żegiestów S.A."** 471 23 93
- **FWP**, ul. Pułaskiego 7, 471 28 42
- **PTTK**, ul. Zdrojowa 32, 471 29 10

INFORMACJA TURYSTYCZNA:

- **BORT "Jaskółka"** 471 21 90
- **BZiUT "Jaworzyna"** 471 56 54
- **KOT** 471 61 05
- **FWP** 471 22 07
- **PTTK-BORT** 471 55 76

LECZNICA ZWIERZĄT:

- ul. Kraszewskiego 225 a, czynna pon-pt 8-15, sob. 8-12, tel. (24 h) 471 22 18

KOLEJKI:

- **Gondola na Jaworzynę Krynicką**, stacja Czarny Potok, czynne pon-pt 8-18, sob. - ndz. 8-20, 471 38 68
- **Linowa na Górę Parkową**, czynna 10-18, 471 23 63, 471 22 62

KULTURA, MEDIA:

- **Gazeta lokalna "Krynicky Zdroje"**, ul. Nowotarskiego 1, 471 22 03, e-mail: krynicky_zdroje@wp.pl
- **Centrum Kultury**, ul. Piłsudskiego 19, 471 56 48
- **Kino "Jaworzyna"**, ul. Piłsudskiego 8, 471 20 60

MUZEJA:

- **Muzeum Nikifora, Galeria Sztuki "Romanówka"** w Krynicy-Zdroju, ul. Bulwary Dietla, czynne 10-13 i 14-17 oprócz pon. 471 53 03
- **Galeria BWA**, ul. Piłsudskiego 19, czynne 10-17, ndz. 13-17, pon. nieczynne, 471 28 29
- **Galeria "Pod Kasztanem"** Klub Twórczy, ul. Kraszewskiego 31, tel. grzech. 471 51 36

SŁUŻBA ZDROWIA:

- **Ambulatorium** 24 h w szpitalu
- **Szpital Miejski**, ul. Kraszewskiego 142, 471 28 00, 471 28 07-09, 471 51 97-97
- **Poradnie specjalistyczne**, ul. Kraszewskiego 118, 471 28 60
- **NZOZ**, ul. Kraszewskiego 49, 471 29 71
- **NZOZ "Zdrowie"**, ul. Kraszewskiego 83, por. ogół. 24h, 471 61 11, por. dziec. 471 61 10
- **NZOZ "Medyk"**, ul. Cicha 2, 471 22 22
- **SPL "Arcus"**, ul. Kraszewskiego 118, 471 56 52
- **Pracownia RTG**, ul. Kraszewskiego 118, tel. 471 56 52

PIJALNIE WÓD MINERALNYCH:

- **Pijalnia Główna** czynna od 6.30-18, 471 29 70
- **"Jan i Józef"**, al. Nikifora Krynickyiego czynne 7-8, 10-14, 14.30-18
- **"Mieczysław"** czynne 7-8, 10-14, 14.30-18
- **"Slotwinka"**, Park Slotwiński czynne w sezonie letnim 10-13

SCHRONISKA:

- **Jaworzyna Krynicka** 471 54 09
- **Katolickie Schronisko Młodzieżowe**, ul. Slotwińska 50, 471 34 27

SKLEPY CAŁODOBOWE:

- **FPHU JAS-POL**, ul. Piłsudskiego 10, 471 54 35

SZKOŁY:

- **Samorządowe Centrum Edukacji Szkolnej** Nr 1 - 471 55 38;
- **Szkoła Podstawowa Nr 2** - 471 54 42
- **Gimnazjum** 471 54 59
- **Muzyczna I st.** 471 29 23
- **Zespół Szkół Ponadgimnazjalnych** 471 54 43

STACJE BENZYNOWE:

- **CPN Stara Droga**, 471 54 45, czynne 6-20, sob., 7-18, ndz. i święta 7-15
- **POM** - 24 h, ul. Kraszewskiego 181, 471 28 36
- **Anta**, ul. Zawodzie 2, 471 29 22, czynne 7-20

SPORT:

- **Lodowisko** 472 38 24
- **Wyciągi: Slotwiny** 7 wyciągów orczykowych **Zielona 1** wyciąg orczyk., **Holica 3** wyciągi

PARKINGI:

- **Ebersa 1**, (24 h), strzeżony 471 56 13
- **Zatokowe**: ul. Piłsudskiego, Zdrojowa i Kraszewskiego

KRYNICA W INTERNECIE:

- www.krynica-zdroj.pl
- www.krynica.com.pl
- www.jaworzynakrynicka.pl
- www.cit.com.pl

Nowe publikacje o Krynicy

Wśród nowych wydawnictw dotyczących Krynicy na uwagę zasługuje niewielka mapa, wydana przez Urząd Miejski i krynicki oddział PTTK pt. Szlaki piesze i rowerowe Krynicy-Zdrój i okolic. Oprócz planu miasta i schematu szlaków zawiera opisy szlaków, krótką historię Krynicy oraz bieżące informacje, adresy, telefony.

Wydano również nową, zaktualizowaną mapę Krynica-Zdrój: plan uzdrowiska, z wyszczególnionym centrum oraz szkicem okolic i podręczną mapą drogową Małopolski.

Jest to publikacja poszukiwana przez przyjeżdżających do naszego miasta turystów. Opracowania doczekała się przyroda Parku Zdrojowego, opisana w niewielkiej książeczce dotyczącej ścieżki Edukacyjnej na Górze Parkowej. Dodatkowym walorem tego wydawnictwa jest mapa parku oraz krótki wstęp również w języku angielskim.



XIII Ogólnopolska Olimpiada Młodzieży w Sportach Zimowych

W dniach 5-25 lutego w Krynicy-Zdroju, Zakopanem i Kościelisku odbywały się zawody. Młodzi sportowcy z całego kraju startowali w dyscyplinach: biathlon, hokej na lodzie, łyżwiarstwo figurowe, łyżwiarstwo szybkie, narciarstwo alpejskie, narciarstwo klasyczne – biegi, kombinacja norweska, skoki, saneczkarstwo lodowe i naturalne, short track oraz snowboard.

Patronat honorowy nad imprezą objęli m. in. Minister Sportu – Tomasz Lipiec, Marszałek Województwa Małopolskiego Marek Nawara, Wojewoda Małopolski – Maciej Klima. Komitetem organizacyjnym kieruje Członek Zarządu Województwa Małopolskiego Zbysław Owczarski.

Uroczyste oficjalne, otwarcie Olimpiady odbyło się 18.02 w Zakopanem, a zakończenie 25.02 w Krynicy-Zdroju.

W Krynicy-Zdroju rozegrano zawody w hokeju na lodzie, łyżwiarstwie figurowym, saneczkarstwie lodowym i naturalnym oraz short tracku i snowboardzie.

Tegoroczna zima płała wszystkim figle, wiele zawodów trudno było rozegrać w związku z brakiem śniegu i wysokimi temperaturami. Zawody w jeździe szybkiej na lodzie trzeba było przenieść z Zakopanego do Sanoka. Zjazdy saneczkarzy w Krynicy-Zdroju także rozpoczynały się o 5, 6 rano, gdy śnieg i lód nie były zbyt miękkie.



Asort**SUPERSAM****ZAPRASZAMY DO MARKETU****ul. CZARNY POTOK 7****tel. 472-34-75**

Godziny otwarcia:

od poniedziałku do soboty: 7.00 - 21.00

niedziela: 9.00 - 18.00



Krynica, ul. Kraszewskiego 1

tel. 472-38-66, 472-38-67

Godziny otwarcia:

od poniedziałku do soboty: 7.00 - 21.00

niedziela 10.00-19.00

**POLIGRAFIA**

33-380 Krynica-Zdrój • ul. Kraszewskiego 77

tel. (018) 477 74 80 • fax 471 64 91

e-mail: jas-pol@jas-pol.pl

Laureat Certyfikatu Najlepszej Jakości

Oferujemy: etykiety, opakowania,
kalendarze, plakaty, foldery,
widokówki, naklejki, gazetki.**PROFESJONALNY DRUK OFFSETOWY
KOMPLEKSOWE OPRACOWANIE GRAFICZNE**www.vis.art.pl**0509 77 15 50****ZAPAMIĘTAJ
NASZĄ GAZETĘ KUPI SZ:**

- we wszystkich naszych bibliotekach
- w Księgarni w „Witoldówce”
- na ul. Piłsudskiego
 - w sklepie obuwniczym P. Wiśniowskich;
 - w kawiarni „Lilianka”
- na ul. Kraszewskiego
 - w supersamie „ASORT”,
 - w kiosku „RUCH” koło poczty,
 - w sklepie spożywczym GS,
- na ul. Nadbrzeżnej w hurtowni „ASORT”
- na os. Czarny Potok w supersamie „ASORT”
- w szkołach
- w sklepach PSS: w „Hawanie” i na ul. Wspólnej
- Źródlanej

„Krynickie Zdroje” – gazeta lokalna • ISSN 1234-2394 • wydaje: Biblioteka Publiczna Gminy Krynicy-Zdroju

Adres redakcji: ul. Nowotarskiego 1, 33-380 Krynica-Zdrój, tel. (018) 471 22 03,
Krynickie_zdroje@wp.pl

Redaktor naczelny: Grażyna Lubańska, Z-ca red. naczelnego: Magdalena Krzeszowska.

Redaguje kolegium w składzie: Agata Jarosz, Małgorzata Pomiećło, Małgorzata Sołtys, Joanna Moskała.

Redakcja nie zwraca nie zamówionych materiałów, zastrzega sobie prawo skracania materiałów oraz opatrywania ich własnymi tytułami • zamówienia na zamieszczanie piatnych reklam firm, instytucji i osób prywatnych, a także klepsydry i nekrologów osób bliskich w siedzibie redakcji

Skład komputerowy, druk: P.P.H.U. Jas-Pol Poligrafia, 33-380 Krynica-Zdrój, ul. Kraszewskiego 77, tel. (018) 477-74-80

Żadna część „Krynickich Zdrojów” nie może być przedrukowywana, ani w jakikolwiek inny sposób reprodukowana czyll powielana mechanicznie, fotooptycznie, zapisywana elektronicznie lub magnetycznie, ani odczytywana w środkach publicznego przekazu, bez pisemnej zgody wydawcy.