PL ISSN
0208—5968
Nr indeksu 35657

DUNAJEC

TYGODNIK PZPR

Nr 24 (345) Rok VIII Nowy Sącz, 14 czerwca 1987 r. Cena 20 zł

Fot. ANTONI ŁOPUCH

JERZY LEŚNIAK

ROMUŚ NIE ZAPŁACI

Służbę w radiowozie nr 4009 obejmują: dowódca patrolu plutonowy **Stanisław Grybeł**, lat 30, żonaty, w milicji od 10 lat — oraz kierowca, starszy kapral **Henryk Poręba**, rodem z **Mystkowa**, kawaler. Do raportówek wrzucają notesy i przygotowane w domu kanapki. Z magazynu pobierają pistolety p—64 z kompletem amunicji.

— *Chłopaki, miejcie oczy i uszy szeroko otwarte* — to w radiotelefonie głos oficera dyżurnego.

Patrolujemy Rynek i okoliczne ulice. Świeżo ustawione znaki zdezorientowały wielu kierowców. Służba drogowa cierpliwie pouczą, powstrzymuje się jeszcze od wypisywania mandatów. Zdesperowany właściciel „malucha": — Tu naprawdę nie ma gdzie zaparkować.

Melina przy ulicy Kunegundy: zaduch, w barłogu kompletnie pijana kobieta w nieokreślonym wieku. Na stole resztki chleba i paszteciwki. Jeden stołek, coś co przypomina szafę, święty obrazek i miednica z brudną wodą. Z sąsiedniego wyrka podnosi się 41-letni Witold M.

— *Co jest, panie władzo? Jestem na chorobowym* — wymachuje druikiem L—4. — *Źle się poczułem, może nie wolno?*

W dowodzie osobistym „chorego" wpisana czwórka dzieci, najmłodsze ma 4 latka. Wszystkie — w domach dziecka.

— Karany?

— *A jakże! Za chuligaństwo i kradzież. Ale ja nic nie ukradłem. Wrobili mnie koleśie. Gdy był wtam, leżałem w chałupie z delirką.*

— A kolegium?

— *Tego się nie liczy.*

W sąsiedztwie pogrążony w głębokim śnie 30-letni mężczyzna, dwukrotnie już karany za nierób stwo. Przebudzony wyciąga „ciężt" — skierowanie do pracy na stanowisko ładowacza w Rolniczej Spółdzielni Produkcyjno-Usługowej w Wojnarowej.

Ulica Sobieskiego zaułek za pijalnią piwa. Drzwi bez zamka otwarte całą dobę. W łożu bez pościeli mężczyzna z kilkudniowym zarostem, w butach. Chrapie. Obok 27-letnia kobieta spod Limanowej, trójkę dzieci wychowuje babka:

— *Kto mnie wypoił? Pewnie ten s... „Ptak". Chciałby łotr, abym wróciła do mamra w Myślenicach!*

Dom przy ulicy Romanowskiego — mieszka tu król „dyky" (denaturat), 54-letni rencista, niegdyś znakomity murarz. W mieszkaniu niesamowity smród: towarzyszka denaturatowej uczty przyrządza „posiłek" — wywar z kości i resztek mięsa.

Odwiedzamy inną 24-letnią Ryszardę M. Zastajemy ojca.

— Gdzie syn?

— *Szuka roboty.*

— Pije po wyjściu z więzienia?

— *Pije jak każdy.*

— Skąd bierze forsę na grzywny?

— *Ja płacę.*

— Z czego?

— Z *renty...*

Rutynowe czynności milicjantów: sprawdzanie tożsamości, pytania. Notorycznie uchylający się od pracy odwożeni są na komisariat.

— Co z nimi robicie? — pytam kapitana MARIANA BRYLĘ, zastępcę szefa RUSW.

— Lokujemy w areszcie i sporządzamy wniosek na kolegium. W ubiegłym roku ujawniliśmy w naszym rejonie 241 osób uchylających się od pracy, w I kwartale br. — 96. Kolegium lubię grzywnę i wręcza nakaz pracy. Jeżeli delikwent nie zgłosi się w ciągu 3 miesięcy do wskazanego zakładu, otrzymuje karę ograniczenia wolności. Niestety, nie zawsze skuteczną. W dobie reformy gospodarczej służby zatrudnienia mają minimalny wpływ na przyjęcie „niebieskich ptaków" do zakładów. Często przedsiębiorstwo składa zapotrzebowanie do wydziału zatrudnienia, ale gdy taka osoba zgłasza się — po obejrzeniu papierów odsyła się ją z kwitkiem.

Blisko gmachu sądu żyje rodzina cygańska. Wnętrze domu zadbane, Cyganki z jasnymi, farbowanymi włosami, nieźle ubrane, uśmiechnięte. Na stole piwo „Zagłoba". Tu niejednokrotnie odbywa się podział łupów z „kieszonek", dokonywanych głównie przez młodocianych.

Nie opodal Izby Wytrzeźwień 40-letnia kobieta sprzedaje „czystą" po 1300 złotych. Popyt spory, zwłaszcza późnym wieczorem i rano. Trudno melinarkę przyłapać na gorącym uczynku. W świetle prawa kupujący i sprzedająca odpowiadają na równi. Milicja jest bezsilna: prawo nie zabrania przechowywania w domu kilku czy kilkunastu butelek wódki. O wiele łatwiej skontrolować stan trzeźwości pracowników. Ostatnio ujawniono dozorców „na fieku" w SZPOW i Społecznym Przedsiębiorstwie Budowlanym, pałaczy w kotłowni osiedla Millenium.

Z raportu kapitana Bryly: w I kwartale br. RUSW skierował do kolegium 368 wniosków o ukaranie za wykroczenia dokonane pod wpływem

(CIĄG DALSZY NA STR. 4)

Jerzy Masior

Z podróży na Syberię

Stukot dalekobieżnych

Czas drzewom
czas roztopom
czas ludziom
którzy
dla swoich spraw
wybierają stacje
już niezbyt odległe
stacje
najkrótszych połączeń
zielone semafory brzóz
pomyśl
ile ich wokół
i stukot
dalekobieżnych

Ścieżka

Człowiek
jeszcze pokorny
wydeptuje ścieżkę
wśród krajobrazu
przeznaczonego do wymiany
sześciopasmowa trasa
szybkich maszyn
nie uczy pokłonów
milowym drzewom
pamiętającym z wdziękiem
pory czasu
Przy ścieżce
nie ma przystanków

Jeszcze brzozy

To jeszcze brzozy
w fioletach
od zimy pożyczonych
pełzną
do warszawskiej szosy
Do Kaługi
stąd bliżej
niż do wiosny
Z ciężarem ciepła
trzeba iść dalej
— ono jest
niepodzielne

(CIĄG DALSZY NA STR. 8—9)

O uchwale WRN

Szansa rozwoju regionu

Utworzenie w roku 1975 województwa nowosądeckiego wyodrębnile na południu Polski region słabo uprzemysłowiony i niezatrzyjny rolniczo, ale bogaty w wielory naturalne. Piękne krajobrazy, duże kompleksy leśne, względnie czyste powietrze, górskie potoki, źródła wód mineralnych — przesądzały o wyborze głównej funkcji regionu. Zacieranie uzdrowiskowe, wypoczynek, turystyka zyskały pierwszeństwo w koncepcjach planistów. Miał to być ogólnonolski dom zdrowia, otwarty dla milionów gości.

Już wówczas zwracano wszakże uwagę, że region, rejon Zakopanego jest nadmiernie zatłoczony; że Krynica i Rabka potrzebują pilnie inwestycji chroniących naturalne środowisko; że Dunajec i Poprad są co roku brudniejsze, że przymiat interesów ekonomicznych prowadzi do niszczenia lasów.

Coraz głośniej środki masowego przekazu i władze regionu sygnalizowały potrzebę degiomeracji ruchu turystycznego, zastąpienia zasiarczonego węgla innymi nośnikami energii, coraz bardziej oczywiste było konieczność budowania urządzeń oczyszczających wody i powietrze.

Trudności gospodarcze krajów nie sprzyjały, rzecz jasna, urzeczywistnianiu się tych planów. Wprawdzie pomyślnie przebiega elektryfikacja trakcji kolejowej w Dolinie Popradu, gazyfikacja krok po kroku podąża w stronę Podhala, budujemy kilka oczyszczalni ścieków, wyraźnie wzrasta świadomość ekologiczna społeczeństwa, ale woda mineralna nadal spływa w wielu miejscach do potoków, spaliny samochodowe dają się we znaki nawet w centrum uzdrowisk, nie wykorzystane cieplice drzemią pod ziemią, brakuje wody pitnej nie tylko w Bukowinie Tatrzańskiej.

Szczawa, Wysowa i dziesiątki innych miejscowości mogłyby uzyskać szansę rozwoju, odciążyć Szczawnicę, Żegiestów, Piwniczną, Tatrzańskie i pieniińskie szlaki turystyczne mogłyby nieco odetchnąć po zalnwestowaniu w obszary dotąd dziewicze. Są upatrzone atrakcyjne miejsca na zainstalowanie wyciągów narciarskich. Brakuje jednak środków finansowych.

Nie czekamy z założonymi rękami na lepsze czasy. Od kilku lat zabiegamy o akceptację takiego modelu gospodarki turystycznej, który pozwoliłby część dochodów zatrzymać na rozwój regionu, na jego elementarne potrzeby. Starania te przynosą już dodatki niże efekty. Wpływy z turystyki, jakie pozostają w rejonie, nie tworzą liczącej się pozycji budżetu. To jest mniej niż jeden procent środków, którymi dysponuje województwo.

W takiej sytuacji Województwo Rada Narodowa uznała, że nie wolno dłużej czekać na centralne decyzje organizacyjno-prawne regulujące finansowy udział użytkowników ogólnopolskiego domu zdrowia w utrzymaniu jego infrastruktury. Uchwałą Nr 142/XVI/87 z dnia 30 stycznia 1987 r. postanowili radni wprowadzić 10-procentowy „dodatek turystyczny" do cen niektórych świadczonych tutaj usług:

◆ dopłaty do cen za usługi turystyczne i wypoczynkowe oraz niektóre towary bezpośrednio związane z obsługą ruchu turystycznego (ustawa uchwałą Nr 142/XVI/87 Wojewódzkiej Rady Narodowej w Nowym Sączu z dnia 30 stycznia 1987 r.);

◆ wpłaty z tytułu działalności jednostek gospodarki nieuspołecznionej i osób prywatnych w dziedzinie turystyki lub hotelarstwa.

Trzeba podkreślić, że 10-procentowy dodatek dotyczy zarówno miejscowych regionu jak i naszych gości. Wojewódzka Rada Narodowa kierowała się bowiem oczywistą przesłanką, że **zgromadzone środki służyć będą szeroko rozumianemu interesowi społecznemu** i nie można rozgraniczyć, kto wiecej a kto mniej skorzysta na zbudowaniu urządzeń chroniących przyrodę, służących poprawie jakości życia. Przyjęto zresztą warunek, że **każda miejscowość zatrzyma 70 procent środków uzyskanych u siebie z dodatku turystycznego**, co powinno sprzyjać przezwyciężaniu nieufności dotyczących przeznaczenia gromadzonych funduszów. Dla przykładu tegoroczne wpływy (szacowane na pół miliarda złotych) pójdą na wsparcie takich — między innymi — przedsięwzięć jak budowa wyciągu narciarskiego na Magurę Małastowską, modernizacja i rozbudowa wyciągów w Sidzinie, Łomnicy, Skrzynnem, Ciężarowie i Bukowinie Tatrzańskiej, budowa kryłej pływalni w Gorlicach oraz modernizacja basenu kąpielowego w Rabce, budowa hali sportowo-widowiskowej w Nowym Sączu, zespołu sportowo-rekreacyjnego w Roznowie, ośrodków wypoczynku świątecznego w Kamionce Górnej i Limanowej, budowa parkingu w rejonie Ośrodka Sportów Zimowych „Zadział" w Nowym Targu, dofinansowanie budowy pola biwakowego w Sękowej, modernizacja schronu turystycznego „Długa Polana" oraz rozpoczęcie 15 wyciągów narciarskich przez Zespół Szkół Elektrycznych w Nowym Sączu.

Władze administracyjne i polityczne regionu — nim zwrócły się do Wojewódzkiej Rady Narodowej o podjęcie Uchwały — rozważały wszystkie inne możliwości zdobycia środków na ten cel. Nie było jednak realnej alternatywy gwarantującej przezwyciężenie impasu. **Świadomi odpowiedzialności za pozarządzający stan środowiska naturalnego zdecydowaliśmy się na krok niepopularny, na konieczny** — tak mówiła na zrozumienie motywów, jakimi się kierowaliśmy. Nie prosimy o jałmużnę dla regionu, lecz o wspólne wyniesienie wkładu w jego utrzymanie na takim poziomie, który pozwoli nam i dziś, i jutro spełniać służebną rolę wobec kraju.

Będziemy zobowiązani, jeśli Pan Redaktor przyczyni się do spopularyzowania przesłanek, jakie spowodowały podjęcie uchwały Wojewódzkiej Rady Narodowej w Nowym Sączu.

Rzecznik prasowy wojewody
BOGUSŁAW SIPEK

Po staremu

Gminny komitet społeczny przystępuje do budowy szkoły. Zebrał więc środki, ma przyznaną działkę budowlaną i zapewniony przydział odpowiednich materiałów, zapewnił sobie fachowego wykonawcę oraz udział mieszkańców w robotach pomocniczych. Co jest jeszcze potrzebne? Pieniądze!

Proszę bardzo: projekt można zamówić. Indywidualny. Czyli drogi. Projekt typowy byłby znacznie tańszy. Ale projektów typowych nie ma. To znaczy są, ale jedynie dla dużych obiektów. Czytam w dokumencie Ministerstwa Budownictwa, że dopiero **teraz zlecono opracowanie dokumentacji technicznej, która będzie zalecana do powtarzania dla budynków szkolnych szkół podstawowych o 9 i 14 pomieszczeniach do nauki w osiedlach wiejskich. Rozpoczęcie nastąpi od 1988 r.**

Nie lepiej jest z projektowaniem innych budowli. Jeżeli np. społeczny komitet budowy ośrodka zdrowia zabiera się wcześnie czynności formalno-prawne (patrz wyżej) stanie przed barierą projektową. Projekt? — Proszę bardzo, ale indywidualny.

Do projektów typowych mamy stosunek pogardliwy. Takie to odniesienie do budownictwa indywidualnego i limanowskiego, mniej więcej. Ale sytuacja jest tu nieco inna. Projektów typowych nie brak, ale władze nadzoru architektoniczno - budowlanego jakoś zawsze tak „wysugerują", że trzeba ową typowkę zaadaptować. A to inaczej dom obrócić, a to podpiwniczyć, a to ustawić frontem lub tyłem do drogi, a to przystosować do terenu i obczaiaja... A adaptacja — to jakby pół projektu. Ale inwestor godzi się na nią, bo zawsze to lepiej niż za sobą szyć. Ale wróćmy do projektów.

Spójrzmy na budownictwo służby zdrowia. Podkreślano już w niejednej dyskusji, że mogą to być obiekty całkowicie typowane. A do tej pory nie są. Wszystko leci według projektów indywidualnych. A że leci powoli i za znacznie większe pieniądze — tym się mało kto przejmuje.

Budowlane biura projektów są przeładowane zalogami. **Pytanie tylko, co się tu projektuje? Otóż obok rzeczywiście dobrych, funkcjonalnych i nowoczesnych rozwiązań biura projektów zajmują się działaniem, które można określić jako zbędne. Typowość projektów polega tu często na produkcji przerazliwiejącej ilości tzw. formatek, które nic do projektu nie wnoszą, nie stanowią dla wykonawcy budowy żadnej pomocy. Jedynie zaś, co dają, to wielkość przerobu biura projektów i wysokie zarobki ich pracowników.**

Usprawnienie działalności budowlanej biur projektów — to jedna z głównych rezerw procesu inwestycyjnego. Tym wiekszą, że puszczana luzem. Projektanci mówią o sobie, że są „trzecią siłą" frontu inwestycyjnego, stanowią coś pośredniego, ale rozstrzygającego między inwestorem a wykonawcą budowy. O tym jednak, że nie działa to ogniwo w sposób zadowalający, **wskazuje podejmowane co pewien czas próby uzdrowienia biur projektów.**

BOGUSŁAW REICHHART

ROMAN KOSTANECKI:

Warto wiedzieć, że...

● Wojewódzki Komitet Obrony zecenił realizację programu wychowania patriotyczno-obronnego młodzieży szkolnej. Na uwagę zasługuje różnorodność form pracy wychowawczej. Wielkim powodzeniem cieszą się spotkania z młodzieżą działaczy politycznych, weteranów walk wyzwoleczych, politologów i pracowników nauki. W nowosądeckich szkołach działa 28 młodzieżowych klubów dyskusyjnych. W 9 spośród roku szkolnym w klubach tych odbyło się 90 interesujących spotkań. Upowszechniania programu „X Zlecdu partii dobrze służył konkurs wiedzy o partii pod hasłem: „Polska naszych marzeń". Do finału przystąpiło około dwu tysięcy uczniów z 34 szkół. Dla 60 laureatów tego konkursu zorganizowano w czasie ferii obóz szkoleniowo-wypoczynkowy. Rośnie również zainteresowanie młodzieży olimpiadami wiedzy o Polsce i świecie współczesnym i wiedzy społeczno-prawnej oraz turniejem wiedzy filozoficznej. Ważnym elementem procesu wychowawczego jest wychowanie przez pracę. W 3 liceach ogólnokształcących wprowadzono praktyki uczniowskie, w 49 szkołach ponadpodstawowych powołano szkolne komendy OHP. Młodzież dziecej wykonują wiele prac społeczno-użytecznych na rzecz środowiska i patronckich składów pracy. Najlepsze efekty wychowawcze osiągają szkoły rejonów górzickiego, nowosądeckiego i limanowskiego, mniej sukcesów notują placówki oświatowo-wychowawcze w rejonach nowotarskim i sądeckim. Dobrze sprawie wychowania patriotyczno-obronnego służą zawody pod hasłem „Sprawni jak żołnierze", zawody strzeleckie o „Srebrne muszkiety", sloty młodzieży ze szkół nosących imiona bohaterów Lodowego Wojska Polskiego, a także pokazowe ćwiczenia oddziałów obrony cywilnej na terenie szkół. W rozwijaniu sportów obronnych wyróżniły się szkoły podstawowe w Jamnicy i Podegrodziu oraz Zespół Szkół Zawodowych w Grybowie.

Wojewódzki Komitet Obrony zapoznał się również z informacją na temat przestrzegania przepisów o ochronie tajemnicy państwowej i służbowej, a także o wynikach rekrutacji do wojskowego szkolnictwa zawodowego.

● Sezon turystyczny już się rozpoczął. O przygotowaniu handlu i gastronomii mówi dyrektor Wydziału Handlu UW, **Alfred Malinowski:**

— **Do końca czerwca uruchomiono będzie 19 nowych sklepów z artykułami żywnościowymi, 6 z artykułami przemysłowymi oraz 21 punktów sprzedaży tzw. drobnodalcżnej. Sieć gastronomii zwiększy się o 8 całkowite i 12 punktów gastronomicznych, co oznacza przyrost 332 miejsc konsumpcyjnych. Wydłużoność piekarniczego uzyskie o 6 kilometrów, mechanizacji pracy rozmaitych dwóch rzemieślniczych piekarni. W większym zakresie niż w latach ubiegłych poddano remontom obiekty handlowe i gastronomiczne; zmodernizowano 91 placówek, zremontowano 469, a odmalowano 571 obiektów. Przyczynił się to do poprawy stanu sanitarnego placówek handlowych i gastronomicznych. W dalszym ciągu nie udało się zapewnić prawidłowego wyposażenia w mechanizacji pracy w handlu, gastronomii i produkcji artykułów żywnościowych. Stopień zużycia zainstalowanych maszyn i urządzeń jest znaczny, brakuje agregatów do zamrażania chłodniczych, a także niektórych części zamiennych. Na sezon letni zwiększy się zatrudnienie w handlu o około 600 osób, ale nie rozwiąże to problemu braku kadr, głównie w Zakopanem i Krynicy. W zaopatrzeniu rynku nie nastąpią większe zmiany. Rozszerzona będzie sieć sklepów czynnych w sobotę, niedziele i święta. W pierwszą i ostatnią sobotę miesiąca czynne będą wszystkie sklepy z artykułami nieżywnościowymi. Nocżnicy miast i gmin dostosują czas pracy placówek handlowych i usługowych do potrzeb zmaksimalizowanego ruchu turystycznego oraz prac żniwnych. W większych miejscowościach w niedziele i święta funkcjonować będą wyznaczone sklepy spożywcze, a sprzedaż mleka i pieczywa przedpołudniową będzie urozmaicona do tego zakłady gastronomiczne. Obsługą kolonii i obozów zajmą się wyznaczone placówki handlowe.**

● Wicepreses Wojewódzkiego Związku Spółdzielni Mleczarskich, **Irena Cisoń**, informuje o dużym wzroście skupu mleka i dynamicznym postęp w zaopatrzeniu rynku w artykuły mleczarskie oraz rozwój własnej sieci detalicznej. W Nowym Sączu, Krynicy i Zakopanem zbudowane będą cocktail-bary połączone ze sklepami mlecznymi. Te trzy placówki dysponować będą w sumie 450 miejscami konsumpcyjnymi. Bardzo dynamicznie rośnie w latą 1988—90 w Krynicy, a w Nowym Sączu i Zakopanem — na lata 1990—85. W ub. roku do sieci detalicznej regionu spółdzielczość mleczarska dostarczyła ponad 33 miliony litrów mleka, ponad 3 miliony litrów śmietany, prawie 5 tysięcy ton masła, około 2 tysięcy ton serów dojrzewających i 572 tony serów topionych. W ciągu ostatnich

Jeśli instancja pomoże...

W pewnej dyskusji odbywającej się w gminie sekretarzy wiejskich POP usłyszałem, że znaczenie takiej organizacji w środowisku zależy od „siły przebicia". Następnie okazało się ja'kie w tym wypadku chodzi „przebicie" i jaka „siła" Otóż społeczność wiejska ceni sobie taką partię, która jest zdolna łamać przeróżne gminne układy i układzik, stanowiące mowę rolniczego życia i pracy.

Z dalsza zdawa: się się mogło, że taki gminny „establishment" raczej powinien przyporoinać domek z kart niż twierdzę warowną. Ale tylko z dalska... W naszych współczesnych warunkach gdy brakuje tak wielu środków rolniczej produkcji, opału, materiałów budowlanych, gdy — z drugiej strony — tak wiele własnych inicjatyw małych społeczności zależy nadal od pieczątki — sprawa wcale nie jest mała.

Wiejska POP to na ogół kilka, najwyżej kilkanaście osób. Zawodowo także z reguły zależnych od tych układów i powiązań. Wejście w bezpośredni konflikt np. z prezesem GS może — zanim sprawiedliwości stanie się zadość — kosztować nawet ruinę dobrze prosperującego gospodarstwa. Stąd też opinia, że owa pożądana „siła przebicia" zależy od pomocy instancji partyjnej dla POP, która chce w dobrej sprawie pomóc swemu środowisku.

Nie muszę dodawać, że taka wiadomo pomoc jest wpisana między podstawowe obowiązki instancji, że każdy sygnał powinien natychmiast uruchamiać właściwe, skuteczne i szybkie działania. Oczywiście, bardzo często tak bywa. Ale nie zawsze. Nie tylko dlatego, że zdarzają się gminne instancje słabe, niezdolne do energicznej interwencji. Pomocy.

Jest, niestety, inny jeszcze powód. Niewiele zdziała instancja, której pierwszy sekretarz sam przynależy do gminnych układów, a w egzekutywie zasiadają pozostali prominenci gminnej elity. Nie da taka instancja „siły przebicia" POP na swoim terenie — nie będzie przecież oddawała do siebie samobójczego strzału.

Smutne to? Nawet bardzo. I nic tu nie zmienia fakt, że takich instancji jest z całą pewnością bez porównania mniej niż tych, które chcąc tadzie skiej zapędzić się nie dały. Ta oczywista mniejszość rozbrają na swoim terenie partii, dyskredytuje w oczach wsi, pozwala, by się pienila niesprawiedliwość i nieuczciwość.

Można sobie wyobrazić taką — całkowicie ze statutem zgodną — sytuację, że „establishment" organizacji podstawowe wysadzą skorumpowaną moralnie egzekutywę swej instancji z siodła i ustanowią sobie partyjną władzę zwróconą w ich stronę, a nie w stronę gminnych kumotrów. Można, tylko że tak nie bywa. Nie leży to, niestety, w naszej dotychczasowej praktyce politycznej i — sprowadzając rzecz całą na ziemię — zbyt dużego wymaga ryzyka. Tymczasem wiec niezbędne się stałe ostre wkrzaczanie takie „ciepłe" układy zwierzchnich instancji i organów kontrolnych partii. Skąd mogą one czerpać wiedzę o potrzebie interwencji? Słuchając plinie płynących z samych wsi ubolewań o braku „siły przebicia" kościerskich POP. Ten sygnał rzadko kiedy zawiedzie...

PAWEŁ HANKIEWICZ

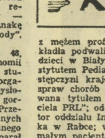

Maria MAŁASZYŃSKA — lat 56, nauczyciela, z wykształceniem geograf.-urbanista, absolwentka Uniwersytetu Jagiellońskiego; długoletnia pracownica służb urbanistycznych w Nowym Targu i Zakopanem; członek-założyciel Towarzystwa Ochrony Tatr, przewodniczącą Podhalańskiej Komisji Ochrony Przyrody PTTK; autorka licznych ekspertyz dotyczących rezerwatów i pomników przyrody — otrzymała Złotą Honorową Odznakę „Zasłużonego dla Ochrony Przyrody".

Mieczysław MICHALIK — lat 48, rodem z Zagórzan, magister ekonomii — absolwent WSE w Krakowie, studia podyplomowe z ekonomiki i organizacji przedsiębiorstwa przemysłowego; od 20 lat zatrudniony w górniczych Zakładach Metalowych Przemysłu Terenowego (przemianowanych na Zakłady Sprzętu Motoryzacyjnego „Polmo"), działalnością społeczną parał się w ZMP i ZMW, wybierany do władz partyjnych w Gorlicach; hobby — myśliwstwo, uprawianie warzyw na działce; żona Lucyna — farmaceutka, dwie córki — uczennice liceum; kierowane przez niego przedsiębiorstwo otrzymało sztandar, który udekorowano Złotą Odznaką Za Zasługi dla Województwa Nowosądeckiego.

Barbara NAWROCKA-KAŃSKA — lat 64, pochodzi z Sosnowca, profesor medycyny — pediatra, absolwentka Wydziału Lekarskiego Uniwersytetu i Politechniki Wrocławskiej (1951); wraz z mężem prof. Andrzejem Kańskim kładła podwaliny pod klinikę chorób dzieci w Białymstoku; kierowała Instytutem Matki i Dziecka Wrocław; zastępczyni krajowego specjalisty do spraw chorób dziecięcych; uhonorowana tytułem „Zasłużonego Nauczyciela PRL"; od lipca ub. roku dyrektor oddziału Instytutu Matki i Dziecka w Rabce; poza chwilę poświęca małym pacjentom; dorosły syn; odznaczona Krzyżem Komandorskim Orderu Odrodzenia Polski.

Stanisław PILAT — lat 78, rodem z Nowego Targu, wysokogórski przewodnik; były bokser kategorii ciężkiej, zawodnik „Warty" Poznań i PKS Katowice, olimpijczyk (1936), wicemistrz Europy, 6-krotny mistrz Polski; nauczyciel i wychowawca młodzieży, odznaczony Medalem Komisji Edukacji Narodowej; wieloletni sędzia Polskiego Związku Narciarskiego, działacz Polskiego Komitetu Olimpijskiego uhonorowany Krzyżem Kawalerskim Orderu Odrodzenia Polski.

Jerzy SCHEUER — lat 38, absolwent Akademii Wychowania Fizycznego we Wrocławiu, były kajakarz górski sądeckiego „Startu" (medale w mistrzostwach Polski), trener klubowy i trener narodowej w latach 1974—80, ostatnio opiekun reprezentacji juniorów; w wolnym czasie sprawia narciarstwo; domator, jedzi „maluchem"; żona Stanisława — pracownica Wojewódzkiej Federacji Sportu, córka Dorota — pierwszą obowiązki trenera kadry narodowej seniorów w kajakarstwie górskim — chce dobrze „ścigać" do lipcowych mistrzostw świata we Francji.

Tadeusz SZEWCZYK — lat 58, wykształcenie średnie; przewodniczący Rady Narodowej Miasta i Gminy w Limanowej; członek KW PZPR, działacz spółdzielczości wiejskiej i Ligi Obrony Kraju oraz długoletni członek kolegium; w wykroczeń przez wiele lat pracował w Prezydium Powiatowej Rady Narodowej w Limanowej, był prezesem PZGS „Samopomocy Chłopskiej" oraz dyrektorem Zakładu Gospodarczego WZSR; w tamtym roku był delegatem na kongres spółdzielczości rolniczej; żona Kazimiera na rencie; córki Dorota i Jolanta pracują zawodowo, a syn Marek uczy się w liceum ogólnokształcącym; hobby: motoryzacja i filatelistyka.

TYDZIEŃ

Trzynaście specjalnych pociągów i ponad dwieście autobusów odebrało dla dyspozycji pielgrzymów wybierających się z naszego województwa na spotkanie z papieżem w Tarnowie i Krakowie. ▲ Od dziś służy Rabka pokolom dzieciom swym klimatem i talentami swych lekarzy: z tej okazji w tamtejszym oddziale Instytutu Matki i Dziecka uhonorowano zasłużonych pracowników odznaczeniami państwowymi. Mł. lin. Krzyż Komandorski Orderu Odrodzenia Polski otrzymała prof. dr **Barbara Nawrocka-Kańska**, Krzyż Oficerski OOP — **Emil Myszor**, Krzyże Kawalerskie OOP — **Zenobiusz Kozłowicz** i **Jan Zaślenkat** ▲ Szkody spowodowane ostrą zimą i niedawną powodzią są trudne do oszacowania — w budownictwie i przemyśle występują opóźnienia w realizacji planów, uciepłaty drogi i mosty, nieprzyjazna pogoda najbardziej martwi rolników ▲ Urząd Wojewódzki cofnął zezwolenie na działalność firmy „Konsept", firma odwołała się do sądu, dziennikarze z telewizji, „Kuriera Polskiego" i „Przeglądu Tygodniowego" wyrok już wydali. Przeinaczenia, opowieści o milionach dolarów asigadują z zachwytami nad „zdrową żywnością". Może! nikt na świecie nie potrafi produkować poza „Konspolem" oczywiście. Postaramy się niebawem podstawić świrnie Czytelnikom istotę zarzutów wyłoczonych firmie przez władze administracyjne regionu ▲ Delegacja Komitetu Obwodowego KPZR z Uljanowska pod przewodnictwem sekretarza KO KPZR **Zoldaskiego** przebywała w Nowosądeczkiem. Goście spotkali się z kierownictwem politycznym i administracyjnym województwa, byli w zakładach pracy i ośrodkach wczasowych regionu ▲ Szkoła w Porębie Małej otrzymała sztandar i imię Stanisława Skrzeszewskiego; szkoła w Łużnej przyjęła imię zasłużonej nauczycielki i działaczki społecznej, Anny Leśkiewicz; sądeckie przedszkole nr 13 za patrona wybrało sobie Jana Brzechwę ▲ W dziecięcym festiwalu piosenki i tańca w Koninie zwyciężył rabczański zespół „Triola" prowadzony przez **Marię Buroń** oraz solistka z Nowego Sącza, **Paulina Baczyńska**.

dziesięciu lat dostawy tych artykułów wzrosły od 107 do 213 procent.

● Opieką zdrowotną objętych jest około 155 tysięcy dzieci i młodzieży do lat 15. Według opinii Wojewódzkiej Zdrowia i Opieki Społecznej Urzędu Wojewódzkiego — jest to jednak opieka niewystarczająca, zwłaszcza nad dziećmi z grup specjalnej troski. Szkolne poradnie zatrudniają 251 lekarzy, ale tylko 3 na pełnych etatach. Priorytetowo potraktowano wiec opiekę nad dziećmi w prywatnych szkołach, w szkołach specjalnych i domach dziecka oraz nad młodzieżą ze szkół zawodowych prowadzonych zajęcia warsztatowe. Kadrę lekarską wspiera 277 pielęgniarek i higienistek, z tego 134 pracujących etatowo w medycynie szkolnej otrzymuje wyniki przeprowadzonych badań bilansowych do grup specjalnej troski zakwalifikowano ponad 38 tysięcy dzieci i młodzieży (co czwartego ucznia). Najliczniejszą grupę wśród nich stanowią osoby z wadami postawy i wadami wzroku. Dużej pomocy w leczeniu i rehabilitacji udzielają poradnie specjalistyczne Wojewódzkiej Przychodni Matki i Dziecka **Pod kasztanem**, **Miejsce roku organizowane Wojewódzka Przychodnia Zdrowia Prywatnego dla Dzieci i Młodzieży**. Na około tysiąc placówek szkolnych są gabinety lekarskie ma tylko 164, a lekarsko-stomatologiczne 56. Nie wszystkie są dostatecznie wyposażone w pomoce i urządzenia. Gimnastyke korekcyjno-kompensacyjną prowadzi się zaledwie w 62 szkołach dla dwóch tysięcy uczniów (na 14 tysięcy niewalidlowanych do tego rodzaju rehabilitacji). Opieka stomatologiczna jest również niewystarczająca. Główną przyczyną tylnego stanu stanowi zwyczajnie brak z każdym rokiem brak lekarzy stomatologów. **Bez obsady lekarskiej pozostaje w województwie 11 z pełni wyposażonych gabinetów stomatologicznych.**

● Podsumowano II wojewódzki konkurs plastyczny dla podopiecznych kuratorskich ośrodków opieki z młodzieżą, pod tytułem: „Mój dom — moja ojczyzna — moje środowisko". Nadesłano 251 prac z 14 ośrodków. Poziom był wysoki i na tyle wyrównany, że jury nie przyznało nagrody **Franciszek Chlebda** postanowiło nie przyznawać kolejnych lokat, lecz 45 dzieci nagrodzono równorzędnymi wyróżnieniami. Z laureatami konkursu spotkał się **Andrzej Dziedzic** prezes Sądu Wojewódzkiego, mgr **Andrzej Englot**, oraz kierownictwo Zarządu Wojewódzkiego SKP z **Jackiem Sosnkim** na czele. Dzieci otrzymały nagrody i słodycze. W części artystycznej wystąpił Dziecięcy Zespół Tańczący ze Szkoły Podstawowej nr 3 w Nowym Sączu oraz znakomity duet tanecznyy (**Bernadeta Janik** i **Paweł Kozub**) z klubu „Axis" Grodzkiej Spółdzielni Mieszkaniowej. Wyróżnionno też najlepszych kierowników kuratorskich ośrodków: **Marię Gabryś** i **Olze Pieszczoch** ze Szczawnicy, **Elżbietę Potaczek** i **Jadwigę Pyeńską** z Mszany Dolnej, **Zofię Frączyk** z Limanowej, **Marię Pietrzak** z Jordanowa, **Ryszarda Zaterwa** ze Starego Sącza oraz **Zofię Woźniakiewicz** i **Bożenę Nowak** z Nowego Sącza. Wśród organizatorów wyróżniono grono: **Stanisława Zbierzyna Genusia** i **Mieczysława Sowę**.

● W Nowym Sączu po raz pierwszy zorganizowano **Festiwal piosenki dziecięcej**. W eliminacjach wzięło udział 250, a do finału doszło 16 uczestników. Głowna nagroda przypadła 6-letniej **Emilce Ligaszewskiej**. W grupie dzieci do lat 10 pierwsze miejsce zajęła **Alicja Michalska**, drugie **Monika Kmiecik**, a trzecie **Violetta Wiek**. W grupie dzieci w wieku 10—11 lat pierwsze miejsce przypadło **Piotrowi Kmiecikowi** przed **Marią Wiek** i **Aneką Kiełbasą**.

● Rozpoczęła pracę 37-osobowa Rada Społeczna Oddziału ZUS w Nowym Sączu, której przewodniczy **Alfred Pelczek**. Rada wypoczazona jest w szerokie kompetencje w zakresie kontroli pracy Oddziału i oceny jej wyników. Najwięcej uwagi poświęca poprawie jakości obsługi interesantów, terminowości załatwiania spraw oraz funkcjonowaniu komisji lekarskich dla inwalidztwa i zatrudnienia. Tymczasem pracownicy ZUS przygotowują się już do jesiennej rewaloryzacji świadczeń rent i tzw. „starego portfela".

● Minęło sto lat od czasu zorganizowania w Rabce filii krakowskiego szpitala dla dzieci zagrożonych gruźlicą. Była to pierwsza na ziemiach polskich i trzecia w Europie placówka leczenia gruźlicy dziecięcej. Powstanie uważane jest za początek dziecięcego lecznictwa uzdrowiskowego. Pierwsza grupa dzieci przyjechała na leczenie do Rabki 3 czerwca 1887 r.

● **Rada Narodowa Miasta i Gminy w Łabowej** przyjęła program zapobiegania i zwalczania patologii społecznej i przestępczości do 1990 roku. W ciągu tego roku są zamierzyło wykroczenia drogowe popełnione po użyciu alkoholu skierowania w tego powodu do kolegiów ds. wykroczeń 106 wniosków o uciążenie, a za wybrykli chuligańskie 51 wniosków. Na wyrzeźwienie w aresztach zatrzymano 83 osoby, a 13 osób zarejestrowano jako nałogowych alkoholików. **Na niedziecinch wykazuje przejawy zdemoralizowania.** Na terenie miasta i gminy uwzięcono 9 osób zaległych. Rodziny niewydolne wychowawczo objęto pomocą materialną i wychowawczą. Na uznanie zasługuje praca gminnego zespołu ds. profilaktyki i resocjalizacji, działającego wśród dzieci i młodzieży.

● W obecności sekretarza **KW partii, Janusza Tomalskiego**, przewodniczącego RW PRON **Jana Turka**, dowódźwa Karpackiej Brygady WOP i RUSW w Nowym Sączu wręczono sztandar Szkole Podstawowej nr 1 w Łabowej. Placówka ta— którą kieruje **Danuta Zdrojewska** — nosi imię Bronisława Kroła miliejanta bestiałko zamordowanego przez ukraińskich nacjonalistów.

(CIĄG DALSZY ZE STR. I)

alkoholu. Izba Wytrzeźwień przyjęła w tym czasie 1200 klientów, średnio 400 miesięcznie.

Radiotelefon wzywa nas w pobliże Białego Klasztoru. Trafiamy na kłótnię właścicieli sąsiednich posesji. Wzajemne oskarżenia o przekopywanie opon, dewastację działek, niszczenie dołów burzowych.

Telefony od ludzi, które są podstawą do podjęcia interwencji, są różne. Niedawno o 4 nad ranem poskarżyła się pewna babcia z Barskiego na sąsiadki, które spuszczał o tej porze wodę w ubikacji...

Mnożą się włamania do samochodów zostawionych beztroskę w miejscach niestrzeżonych. Przy okazji ubrania fabrycznego ramka wystarczy posłużyć się śrubokrętem czy scyzorykiem, nie mówiąc o popularnej metodzie „na pasówkę". Sprawcami są w zdecydowanej większości młodzi do 21 lat, ujawniono nawet 12-latków. Pokowa włamywaczy nie pracuje i nie uczy się. Liczą na lekki chleb, sprzedając paserom zrabowane magnetofony, radia, narzędzia.

Chwila wytchnienia w pokoju oficera dyżurnego. Pulsują kolorowe światełka pulptu. Na ścianie mapa operacyjna, grafik służb, kalendarz.

Sygnał z Gródka nad Dunajcem. Włamano się do pawilonu handlowego. Złodzieje zabrali — po wyrwaniu kraty na zapleczu — skórzane kurtki i kożuchy, o łącznej wartości 450 tys. zł. Starszy chorąży WŁADYSŁAW SKOCZEK uruchamia ekipę dochodzeniową, fotografa, speców od daktyloskopii.

Znów telefon. Mieszkanka Moszczenicy w domu handlowym „Merkury" zgubiła dziecko. Po chwili uspokojająca wiadomość: maluch odnalazł się na Rynku Małdanym.

Przyjeżdżają „drogowcy" i opowiadają o kolizji u zbiegu ulic Długosza i Rejtana. „Zastawa" jadąca z nadmierną szybkością uderzyła w drzewo, które runęło na chodnik raniąc przechodzącą parę. Na szczęście obrażenia okazały się niegroźne. Kierowca „zastawy", czek żonaty, wybrał się do Sącza na potajemną randkę. Prosi teraz milicję o dyskrecję.

W Trzeszczanie zderzenie autobusów WPK i PKS. Ofiar nie ma, przestawiciele przewoźników szacują straty. Na stacji kolejowej w Kamionce Wielkiej ujęto poszukiwanego za ciężkim zbiegu z aresztu. Najświeższe telefonogramy: 30-letnia Cyganka z Nowego Sącza zuchwale okradła w sklepie przy ulicy Jagiellońskiej; we Krynicy ujęto złodzieja ukradzionego sprzętu wędkarskiego; w Krynicy ujęto uchylającego się uporczywie od pracy 22-latka, wielokrotnie karanego; w Powroźniku, Woli Kroguleckiej i Tabaszowej znajeżdżać zaciera i sparuszyć do produkcji bimbru; uczeń „zawodówki" dla fantazji uprowadził „fiata—126", w pijalni piwa 32-letni Tadeusz B. zmieważy obelżywymi słowami bufetową; na kelnerkę w „Kowieckiej" w Kamionce Wielkiej rzucił się zamroczony alkoholem 22-letni Kazimierz M.

O 19 zmiana służby. Kilkadziesiąt interwencji, raczej w normie. — *Była spokojnie* — mówi na odchodnym oficer dyżurny. — *Najcięższy dyżur miałem w nocy z 22 maja na 23 maja, kiedy zaatakowała nas powódź. Siedmiu łączność, milicja i wojsko przejęły kontakt administracji z szefami komitetów przeciwpowodziowych, Z powią wiecprzyszedł omal nie runęłem w „jaskiń" do szalejącego potoku w Kamionce.*

Przychodzi nowa zmiana: sierżant JERZY GRZESIK i starszy kapral ZYGMUNT NOGA. Na pierwszy ogień rajd ulicą Jagiellońską. Podpity mokos pociął się żyletką i chce wyskoczyć z balkonu, w ostatniej chwili odciągają go przerażone sąsiadki. Niedoszłego samobójcę zabieramy do Izby Wytrzeźwień.

Przez radiotelefon słyszymy, co robią inne patrole. Starszy sierżant JACEK PATER „likwiduje" sprzeczkę małżeńską. Melduje: straty materialne — zerwany złoty łańcuszek i potargane ...majtki. Happy endem kończy się również rozróba przy ulicy Bryzantów, mąż — w akcie dobrej woli — zabiera dziecko na spacer; nic to, że już po mroku. W zagadkowy sposób pobitą Zabełcza zawerwany przez weterynarzy sierżant Pater używa broni, wygarnia całą serię do wściekłego lisa.

Kierowca naszego radiowozu: — *Pistoletu używałem tylko na strzelnicy, a służę w milicji już kilka lat. Pewnego razu sięgnąłem jednak po broń. W Porębie Małej zabarykadował się mężczyzna z porwanym od byłej żony dzieckiem. Miał w ręku siekierę. Obezwładniłem go, broń okazała się niepotrzebna.*

Sygnał od oficera dyżurnego: — *Jedźcie na Limanowskiego pod „blaszak", jakaś bójka, popatrzcie potem do domu.*

Na betonie leży człowiek w kałuży krwi. — Zaczęli się bić w sklepie — relwoli ekspedientka. Sanitariusze przenoszą rannego do karetki. — Czy ktoś widział zajście? — pytają funkcjonariusze. Cisza, ludzie odwracają się bez słowa. Nikt nie chce być świadkiem. Sprawcę pobicia udaje się jednak ustalić. 38-letni Roman M. bełkocze: — Za s... nie zapłacę za zadekę. Romuś nie da zarobić komunie, Romuś nie pracuje i nigdy nie będzie pracował.

Dyżurna lekarka w Izbie Wytrzeźwień, ANNA DAMASIEWICZ-BRODA: — *Romuś!" to nasz stały klient. Nałogowiec.*

Człowiek z rozbitą głową trafia do szpitala. Sanitariusz LESZEK JANUS podejrzewa złamanie podstawy czaszki. Pielęgniarki szybko ustalają grupę krwi, lekarz zarządza transfuzję. Dojazd wolski Rynku. Z ulicy Wąskiej wybiega mała dziewczynka i krzyczy: — *Bandyta! bandyta!* Po chwili, już rozjuszony biik na korytarzu, pojawia się facet z nożem w ręku. Kieruje się w stronę przystanku „siódemki". W pyrę obezwładniają go ZOMO-wcy z patrolu pieszego.

Zatarg sąsiedzki w Brzesnej. Niepracujący osiłek po pijanemu prowadzi „wojnę" na kamienie z sąsiadem za miedzą. W Chełmcu o interwencję wzywa kobieta, której grozi siekiera mężczyzna z Niskowej. Skrzyś się w szalasie za łąkami i obiecuje wrócić w nocy. Na widok radiowozu rzuca się do ucieczki. Mimo sporej odległości starszy kapral Noga podejmuje pościg. W ręku trzyma kajdanki i pojemnik z gazem łzawiącym. Dopada uciekiniera pod lasem, doprowadza do radiowozu. Był mistrzem województwa w milicyjnych biegach przełajowych.

Powrót do miasta. Z Jagiellońskiej zabieramy pijanego na trotuarze pijaka. W sklepie nocnym przy ulicy Wałowej trzeba wyprosić podchmielonych klientów. Znów do Izby Wytrzeźwień. Kierownik zmiany: RYSZARD KIJ, i sanitariusze mają dziś pełne ręce roboty. Jeden z „gości" zakłada się, że rozmawiał przez telefon z Reaganem.

Ulice pustoszeją. Zegar na Ratuszu wybija północ. Radiowóz nr 4009 rusza w kierunku ulicy Lwowskiej. Do rana pozostało jeszcze 7 godzin patrolowej służby.

Fot. MICHAŁ SROKA

BEATA DEMBOWSKA

Piszą do nas

● **Pan Mieczysław Kaleński z Nowego Sącza napisał do Komitetu Wojewódzkiego partii o zdarzeniu drobnym, ale mnożącym do nadmiary. Oto jego relacja:**

„U szerwca grupa robotników wściada na poręczach ogrodzenia placu targowego przy ulicy Lwowskiej. Trudno powiedzieć, na czym miała polegać ich praca (w miejscu tym znajduje się studzienka ściekowa na raz ciąg wodny ze studnią naciskową). Być może szło o wyczyszczenie spływu wody, co wymagałoby zaledwie kilkukrotnego ruszenia łopatą.

Obserwowałem tę grupę od godz. 9.30 do 12.45 (o której godzinie faktycznie zaczęli nierobotnicy, nie wiem). Czterej robotnicy wyraźnie się nudzili, czytali gazetę, jedli frykki i lody. Jednemu z nich w końcu się znudziło i o godz. 11.50 zdjął robocze ubranie, pozostawił je kolegom, przeglądnął się w lusterku i na tym zakończył dzień pracy.

Ciśnie się szereg pytań. Kogo stać na takie marnowanie sił roboczej? Podobno brakuje rąk do pracy... Jak można pozostawić czterech ludzi bez żadnego zajęcia na tak długi czas? Przecież to jest demoralizacja. Kto tym ludziom zapłaci i jak obliczą wartość zmarnowanego czasu? Mało tego, że nie nie zrobili, to jeszcze zmarzli (byle tylko nie zachorowali). Jak długo jeszcze będzie się tolerować taki bałagan?

O godz. 12.40 na miejsce nierobstwa przyjechał samochód „żuk" — ir rejestr. NSC 011), który zabrał trzech obiboków i odjechał.

Nie mogłem się pogodzić z takim stanem i chcąc przerwać bumelanowo połączyłem się z Inspekcją Robotniczo-Chłopską. Skończyło się na podziękowaniu za informację.

Wobec powyższego proszę o spowodowanie, by ustalono:

— kto i w jakim celu pozostawił tam czterech ludzi bez żadnej pracy?

— jaka była wartość ich dniówek (jeśli zmarnowali czas nie z własnej winy, komu potrzeba koszta marnotrawstwa?)

Proszę nie brać pod uwagę żadnych tłumaczeń trudnościami obiektywnymi (robotów zawsze można wykorzystać do różnych prac). Proszę wyciągnąć surowe konsekwencje w stosunku do winnych, łącznie ze zwolnieniem. Jest dość lubi uczciwych. Oczekuję odpowiedzi".

Od redakcji: Powyższy list świadczy o tym, że narasta społeczny sprzeciw wobec bylejakości. Pisaliśmy niedawno, że tego rodzaju sygnały coraz częściej pojawiają się w poczcie redakcyjnej, a także w stacjach obywateli kierowanych do Komitetu Wojewódzkiego partii. To cieszy, ponieważ oddolny nacisk na powszechnie uprawiane nierobstwo wymusi wreszcie lepszą organizację pracy. Martwi natomiast beztroska różnych kierowników, którzy nie przejmują się reformą gospodarczą i toleują bałagan. Podobny przypadek opisaliśmy w tym miejscu przed dwoma miesiącami. Odzew z Urzędu Miasta był... żaden. Teraz — mam nadzieję — pytania p. Kaleńskiego nie pozostaną bez odpowiedzi, gdyż kierownik Referatu Listów i Inspekcji KW, **Jerzy Ogorzałek**, postanowił znaleźć winnych. Napiszemy niebawem, co udało się ustalić.

● Wpłynęły koleiny listy w sprawie szalenie publicznych w wojewódzkim mieście oraz nieczynnego od lat basenu międzyrzecko-dunbińką. Obie te sprawy obciążają konto gospodarzy Nowego Sącza od dawien dawna i — szczerze mówiąc — chyba przerastają ich. Zaledwy było zbudować magistralę sybersjką, latwiej poszła elektryfikacja trakcji kolejowej z Tarnowa w Dolinę Popradu... Może to już nie są tematy dla dziennikarza, lecz dla czynników odpowiedzialnych za politykę kadrową nad Dunajcem?

● **Mieszkańcy ul. Zywieckiej w Nowym Sączu przesłali nam kopię swego wystąpienia do Architekta Miejskiego:**

„Zwracamy się z uprzejmą prośbą o natychmiastowe wstrzymanie bezprawnego stawiania garaży przy ul. Tuwima (róg Żywieckiej). Zezwolenia wydawane przez Grodzką Spółdzielnię Mieszkaniową uważamy za niezgodne z przepisami budowlanymi i zasadami współżycia społecznego ponieważ:

1. Postawione garaże — usytuowane zaledwie kilka metrów od bloków mieszkalnych — praktycznie zlikwidowały jedyną i niebędną drogę osiedlową. Ruch jest prawie zakłócony, poruszanie się po osiedlu uniemożliwione, wyjeżdżające z garaży samochody wywołują spory hałas, zanieczyszczają środowisko i poważnie zagrażają bezpieczeństwu dzieci. Aż dziw bierze, że do tej pory nie doszło do tragicznego wypadku.

2. Ruch samochodowy związany z dojazdem do garaży utrudnia przejście dzieci z osiedla Barskiego do szkoły i ogródka jordanowskiego. Kierowcy nie respektują obowiązującej na osiedlu prędkości — 5 km na godzinę.

3. Teren przeznaczone na garaże są przedmiotem manipulacji administracji spółdzielni. W 1982 roku architekt miejski po naszej interwencji wydał decyzję zabraniającą montowania garaży, po czym na skutek nacisków z różnych stron decyzję tę anulował.

4. Petycje w sprawie likwidacji garaży — podpisane przez kilkudziesięciu mieszkańców — wysłaymy od kilku lat, wszystkie, bez realizatu, kierownik administracji spółdzielni nie reaguje na nasze wnioski.

5. Nie jesteśmy wrogami motoryzacji, niektórzy z nas posiadają samochody. Chodzi nam przede wszystkim o normalne i godziwe warunki życia w osiedlu i ukrócenie samowoli.

Prosimy o wnikliwe zbadanie sprawy i wydanie satysfakcjonującej nas decyzji, liczymy na rychłą odpowiedź".

● Ponownie w sprawie braku łącznikowych placówki kulturalnej w **Rdziestowie** oraz złego stanu tamtejszego boiska sportowego piszę Czytelnik z gminy Chełmiec. Nasze zjawienie konieczne jest skrzynkęcie się młodych i uporządkowanie boiska. Zaś w sprawie jakiegoś kąta dla spotkań towarzyskich (od których mogłoby się zacząć życie kulturalne) proszmy, by wypowiedział się naczelnik Chełmca.

WSPÓLNA SPRAWA

Starym borom nowe damy imię, nowe ptaki znajdziemy i wody, posłuchamy, jak bije olbrzymie zielone serce przyrody.

K. GAŁCZYŃSKI

W obronie starodrzewów stanęli ostatnio działacze nowosądeckiej Ligi Ochrony Przyrody. Opracowanie i wygłoszenie referatu wprowadzającego dyrektor Okręgowego Zarządu Lasów Państwowych zlecił EUGENIUSZOWI KOWALIKOWI — nadleśniczemu ze Starego Sącza. Inżynier Kowalik nie czuł się w tej roli dobrze. Służbowa podległość nakazywała wyłożenie punktu widzenia leśnej administracji, zaś serce — brało stronę „ochroniarzy", coraz głośniej alarmujących w masowych wycinkach starodrzewów.

Zanim przedstawimy stanowisko OZLP, słów kilka o znaczeniu starodrzewu. Jego rolę najlepiej ilustruje — podany przez wojewódzkiego konserwatora przyrody, ANTONIEGO SZEWCZYKA — przykład: stuletni buk w ciągu swojego życia neutralizuje ujemne działanie 12 mln metrów sześciennych dwutlenku węgla. Aby zastąpić jedno stare drzewo — potrzeba dwa tysiące młodych buków. Nasadzenia młodych drzewek nie rekompensują straty starych. W dodatku odporność młodnika na szkodliwe substancje jest o wiele mniejsza. Administratorzy lasów podejmując decyzje o wyrębie starodrzewów nie zawsze uwzględnia te fakty. Na przykład w Gorcach i w rejonie Przemyśla po usunięciu starodrzewów niekorzystnie zmieniła się struktura wiekowa drzewostanów, a miejsca pustawały powierzchnie puste, z trudem obecnie zalesiane. Niejeden turysta wędrujący leśnym szlakiem dziwi się: po co wydawać wyrok na stare, ale zdrowe drzewa, skoro wystarczy wywieźć powalone przez huragany i śniegołomy?

Z informacji dyrektora Okręgowego Zarządu Lasów Państwowych, dr. inż. STANISŁAWA MAJEWSKIEGO:

„W latach 1977—86 z lasów nowosądeckich pozyskano blisko 5,5 mln metrów sześciennych drewna. W użytkowaniu rębnym w terenach górskich nie stosowano zrębów zupełnych, polegających na jednorazowym usunięciu drzewostanów z określonej powierzchni. Poza nadleśnictwami Piwniczna i Krościenko, w których etat użytków rębnych został nieznacznie przekroczony, w pozostałych jednostkach przekroczenia nie było i zaoszczędzone zostały drzewostany starszych klas wieku. Przekroczone natomiast zostały cięcia przedrębne — ok. 140 proc., etatu. Przymusowe dla lasów całego województwa wyższe od dotychczasowych wielki rębności oraz wydłużone okresy odnowienia spowodują w następnym 10-leciu dalsze obniżenie etatów, dużo pewniejsze zachowanie drzewostanów i krajobrazu o niezmienionej strukturze".

Pewności tej nie mają członkowie Ligi Ochrony Przyrody, leśnicy. Krytycznie do danych przedstawionych przez inżyniera Kowalika odnosi się: Antoni Szewczyk:

— My patrzymy na lasy z biska, a nie zza krakowskiego biurka. Nie można stawiać znaku równości pomiędzy lasem górskim a nizinnym, nie można tłumaczyć wycinek starodrzewów wymagającej sanitarnymi, dążeniem do poprawy zdrowotności lasu. Górskie kompleksy leśne (a takie przeważają w Nowosądeckiem) są cennymi rezerwuarami wody, ograniczają powierzchniowy spływ wód, zapobiegają powodziom, niszczeniu brzegów potoków. Wycelkie wycinki, zagęszczenie dzikiej zwierzyny, powodują odwadnianie leśnej gleby. Wiek rębności — taka jest prawda — nie jest przestrzegany, często ukracza się 20, 30 lat wcześniej. Jeżeli w ten sposób będziemy eksploatować lasy, to letnicze za naszego życia wygina np. jodły i świerki.

Według obliczeń inżyniera Kowalika o 12 proc. przekroczono wyrąb starodrzewu w nadleśnictwie Krościenko, o 9 proc. w Łosiu i Nowym Targu, o 4—5 proc. w Starym Sączu i Limanowej. Nie oszczędzano coraz rzadziej występujących drzew iglastych. Szef terenowej stacji doświadczalno-badawczej instytutu Ochrony Roślin, WŁODZIMIERZ LUPA, powiedział: — OZLP pod naciskiem resortu goni za zyskiem, nie zważa na — szczególnie ważne w naszym regionie — funkcje pozaekonomiczne lasów. Nierozsądna gospodarka zakłóca równowagę biologiczną, stąd biorą się inwazje szkodników (np. szumi wynoskogórskiej i choroby.

Dyrektor Goczańskiego Parku Narodowego, JERZY HONOWSKI, wyjaśnia, że nowa instrukcja urządzania lasów zwiększyła o 30, a nawet o 50 proc. etaty rębności. — *Tymczasem już dziś należałoby wydać zakaz całkowitego wycinania jodły* — mówi leśnik z Krynicy, JULIAN FRYDA.

Kierownictwo Okręgowego Zarządu Lasów Państwowych zasłania się wytycznymi z „góry".

OZLP w Krakowie zobowiązano do wycięcia w przyszłym roku, 550 tys. metrów sześciennych lasu w tym blisko połowę iglastego. Znaczna część wyrębów przypada na województwo nowosądeckie. Zaplanowanemu poziomowi i strukturze wyrębów sprzeciwiają się Zarząd Wojewódzki LOP, wojewódzki konserwator przyrody, członkowie Komisji Rolnej KW PZPR. Do tej pory zagospodarowanie i użytkowanie nowosądeckich lasów nie jest podporządkowane ich ochronie. Nie najlepszy stan wielu kompleksów leśnych wymaga dalszego, bardziej radykalnego obniżenia wyrębu, zwłaszcza starodrzewu, pora więc na rychłą weryfikację dopuszczalnych „etatów użytkowania".

Lasom zagrażają nie tylko wyręby. Słuszne są więc uwagi inżyniera Kowalika na temat potrzeby ograniczenia emisji zanieczyszczeń przemysłowych, konieczności modernizacji szkółek leśnych i powiększania drzewostanów nasiennych, likwidacji halizn i plażowin, skutecznej walki z kłusownictwem. W tych sprawach wszyscy są w zasadzie zgodni. Różnica zdań dotyczy skali i struktury wyrębu. Komisja Rolna KW PZPR doszowadziła wręc do powołania wojewódzkiego zespołu ekspertów, którzy bezstronnie ustalą zasadność planowanych „etatów" i rozmiarów cięć.

JERZY LEŚNIAK

KACIK ppłk. Czesława Glińskiego

Złodziejskie podróże

Przez szereg tygodni zakopiańskie Przedsiębiorstwo Upowszechniania Prasy i Książki „Ruch" narażone było na straty związane z przestępczą działalnością szajki włamywaczy. Zaczęło się od ukręcenia kłódek i pokonania zamków w kiosku na Jaszczurówce. Sprawcy wzięli pieniądze, papierosy, bilety i widokówki, o łącznej wartości ponad 130 tysięcy złotych. Następnej nocy podobny los spotkał kiosk przy ul. Chałubińskiego. Tam straty były już większe — 200 tys. złotych. Kolejnego poranka odkryto identyczną sytuację w kiosku przy ul. Jagiellońskiej. Czarna seria trwała. Próżno trudzili się milicyjni wywiadowcy. Próżno drobiazgowo zbierano ślady, penetrowano środowisko złodziejskie i paserskie.

Równolegle z serią „kioskową" zaczęto notować zwiększoną liczbę włamań samochodowych. Czynów tych początkowo nie łączono ze sobą, gdyż w przestępczym fachu liczniej określone specjalizacje.

Elżbieta R. zasiedziała się pewnego wieczoru u rodziny. Pora na samotny powrót nie była zapewne najlepsza. Po drodze dostrzegła dwóch mężczyzn. Chciała ich ominąć, lecz ten zamysł się nie udał. Ubywała za sobą przyspieszone kroki. Zaczęła biec. Mężczyźni byli jednak szybsi. Elżbieta R., pochwycona z tyłu, straciła równowagę. Jeden z mężczyzn szarpnął za torebkę. Napadnięta stawiała jednak opór. Napastnicy sięgnęli wówczas po bardziej wyrafinowane środki zmęcania się nad ofiarą i zabrali torebkę. Zaszokowana Elżbieta R. z trudem dotarła do zakopańskiego RUSW-u. Pełniejsza treści przez milicjantów nie przyniosła jednak natychmiastowego efektu.

W wyniku obserwacji zakopiańskich restauracji ustalono, że jeden z mieszkańców „urodzonych w niedzielę" — Krzysztof S. trwoni większe ilości gotówki, choć pracy zarobkowej nie podjął i chyba żaden wszędek mu się nie trafił. Krzysztof S. przebywał najczęściej w towarzystwie dwóch nieznanych przyjeżdżających z rodzinnego domu i w jednej z poznańskich melin napotkali Andrzeja P., który dysponował akurat, oprócz życiowej zawodności, takie znaczną ilością gotówki. Panna Renata pociągnęła za lubiany w Polsce. Podróżowali przez kilka dni i pieniądze się skończyły. W Katowicach, na dworcu, spotkali Wiktora L., który właśnie nierował się do Zakopanego. Andrzej i Renatka dołączyli do kompanii, bo w trójkę raźniej. Zakopane okazało się miastem wcale przytulnym. Już na dworcu usypiali konfidencjonalny szept — kwatery, kwatery. Trójka podróżnych zyskała niełegalną kwaterę. Było im to na rękę, gdyż nie trafił do ksiąg meldunkowych. Poleniuchowali przez pierwsze dwa dni, po czym wyszli w miasto, na rozpoznanie. Wypadło coś pomyślnie. W knajpie, przy piwku, spotkali bowiem górala z rodowodem, który pracą nigdy się nie skalał, a miał własny sposób utrzymania się. Panowie przypadli sobie do gustu. Wiktor i Andrzej dysponowali odpowiednim doświadczeniem złodziejskim. Krzysiek znajomością terenu. Robota zaczęła iść po ich myśli. Stąd ze Kosiół, stąd ze samochody i to, co „poszło" z okradzionego kioku. Jeszcze większe „skarby" odnaleziono w miejscu pobytu zakopiańskim.

Wiktor L. i Andrzej P., w momencie zatrzymania posługujący się skradzionymi dokumentami osobistymi powędrowali do aresztu. Wkrótce dołączył do nich Krzysztof S. W zeznanyj sytuacji była Renata — dziewczę, które zaledwie ukończyło lat naście, ale w przestępczo-złodziejskim fachu miało już doświadczenie. Renatka zerwała się wyszła w miasto, na rozpoznanie. Wypadło coś pomyślnie. W knajpie, przy piwku, spotkali bowiem górala z rodowodem, który pracą nigdy się nie skalał, a miał własny sposób utrzymania się. Panowie przypadli sobie do gustu. Wiktor i Andrzej dysponowali odpowiednim doświadczeniem złodziejskim. Krzysiek znajomością terenu. Robota zaczęła iść po ich myśli. Stąd ze Kosiół, stąd ze samochody i to, co „poszło" z okradzionego kioku. Jeszcze większe „skarby" odnaleziono w miejscu pobytu zakopiańskim.

Wiktor L. i Andrzej P., w momencie zatrzymania posługujący się skradzionymi dokumentami osobistymi powędrowali do aresztu. Wkrótce dołączył do nich Krzysztof S. W zeznanyj sytuacji była Renata — dziewczę, które zaledwie ukończyło lat naście, ale w przestępczo-złodziejskim fachu miało już doświadczenie. Renatka zerwała się wyszła w miasto, na rozpoznanie. Wypadło coś pomyślnie. W knajpie, przy piwku, spotkali bowiem górala z rodowodem, który pracą nigdy się nie skalał, a miał własny sposób utrzymania się. Panowie przypadli sobie do gustu. Wiktor i Andrzej dysponowali odpowiednim doświadczeniem złodziejskim. Krzysiek znajomością terenu. Robota zaczęła iść po ich myśli. Stąd ze Kosiół, stąd ze samochody i to, co „poszło" z okradzionego kioku. Nazajutrz prasa i telewizja donosiły o przerwaniu z konieczności tournee artystyczego Marii i Petera H. — artystów czechosłowackich, z powodu kradzieży warsztatu akrobatycznego.

Wiktor, Krzysiek i Andrzej, działając w różnych składach osobowych, jeszcze nieraz powędrowali wyjazdy z Zakopanego w Polskę.

Po kilku dniach od zatrzymania, w budynku RUSW-u zjawiła się Maria C., która wymagnowała kawiarty. Spotkała ją bowiem nieszczęście: złodzieje skalali gniazdo, w którym mieszkali, czyli po prostu okradli ją z posiadanej biżuterii, dość macznej wartości. Na szczęście Milicja czeje precjoźów od złodziei odzyskała i strały Marii C. znacanie się zmniejszyły. — *I wpuść tu złodziei pod swój dach* — powtarzała właścicielka niełegalnej kwatery.

1 stycznia 1867 roku zamknięto Klub Międzynarodowej Prasy i Książki w Zakopanem. W klubowych pomieszczeniach miał być przeprowadzony generalny remont, a optymiści przewidywali zakończenie prac na początek sezonu letniego, otwarcie miało nastąpić najpóźniej 22 lipca. Pod koniec maja dyrektor KMPiK-u, MARIAN BOGDALA, wyjaśnił się zupełnie zdawnego: — *Nie tylko nie można powiedzieć, kiedy remont będzie zakończony, ale nie dobry przewód nikt nie wie, kiedy się... zacznie.*

Już przed dwoma laty zakopiański Sanepid w związku ze złym stanem sanitarno-technicznym Klubu zobowiązał dyrekcję nowotarskiego oddziału NSW „Prasa-Książka-Ruch" do remontu klubowych pomieszczeń. Kolejne kontrole zawsze kończyły się takimi samymi zaleceniami. Ostatecznie termin zamknięcia KMPiK-u wyznaczono na 31 grudnia 1966 roku. Klub zamknięto i z niecierpliwością oczekiwano rozpoczęcia remontu. Lipiec, sierpień, we wrześniu zaczęto pracować. Jednocześnie w Zakopanem, siedzibie zakopiańskiego oddziału NSW, którą po półrocznych pracach oddano do użytku.

Gdy zaczęto załatwiać wstępne formalności, okazało się, że od 1978 roku budynek — użytkowany przez MPiK... bezprawnie. Na szczęście Urząd Miasta zanalizował na wysokość zadania: 14 stycznia br. ustalono, że budynek zostanie formalnie przekazany krakowskiemu PUPiK-owi. Jednocześnie Urząd zobowiązał się do wyprowadzenia z budynku mieszkających tam lokatorów oraz zajmującego jedną pomieszczenie i pawilon Biura Międzynarodowego Festiwalu Folkloru Ziem Górskich — w terminie do 30 kwietnia.

ANDRZEJ SZYMAŃSKI: BIUROKRACJA MA SIĘ DOBRZE

Radość była jednak przedwczesna. 21 stycznia br. naczelnik wydaje decyzję o przekazaniu budynku wraz z działką krakowskiemu PUPiK-owi, odpłatnie i na czas nieokreślony — w piśmie nie ma jednak najmniejszej nawet wzmianki o wyprowadzeniu lokatorów!

I w Zakopanem, i w dyrekcji nowosądeckiego Oddziału RSW, a także w dyrekcji krakowskiego PUPiK-u zaniepokojenie. 12 lutego dyrektor PUPiK-u odwołuje się więc od decyzji naczelnika, przesyła kopie dokumentów o całościowe rozwiązanie tej kwestii i sugeruje dwumiesięczny termin, pozwalający się zresztą z wcześniejszymi ustaleniami. Niestety, odpowiedzi na to pismo nie było!

Tymczasem zaczyna się niecierpliwić Miejskie Przedsiębiorstwo Remontowo-Budowlane — z którym uzgodniono już szczegóły związane z remontem obiektu. MPRB ustala harmonogram prac remontowych. Wyprowadzenie lokatorów! A tu, jak na złość, do jednej z pięnnie zaprowadzonych dla nich mieszkań, pracownica KMPiK-u, wykorzystując nie tylko dostęp do kluczy, ale i zaniedbanie spowodowane niepewną sytuacją.

31 marca dyrektor krakowskiego PUPiK-u wystosowuje kolejne pismo do naczelnika, ale i ono pozostaje bez odpowiedzi. Sytuacja staje się patowa — „pieczęć miejscowy, nie nie wskazuje na to, aby w najbliższym czasie miał się zacząć remont, po mieście chodzą słuchy, że placówka nie dnie zlikwidowana, a niektórzy pracują, że powtórzy się historia sali teatralnej przy hotelu „Morskie Oko", nieczynnej od blisko 10 lat.

8 kwietnia odbywa się zebranie POP przy zakopiańskim oddziale RSW, podwójnie w m.in. sprawie „empiku". Członkowie POP pisą do Komitetu Miejskiego Partii z prośbą o pomoc. Następne, rozszerzone zebranie POP odbywa się 28 maja.

Marian Bogdała chronologicznie przedstawia całą tę dziwną sprawę. Od stycznia przeróżne instytucje objęło ok. 40 pism w sprawie „empiku", mniej więcej tyle samo odbyło się zebrań i konferencji na ten temat, a sprawa nie posunęła się ani o krok. Lokatorzy Biura Festiwalu nadal zajmują klubowe pomieszczenia, a bez ich wyprowadzenia nie może być mowy o remoncie.

Zastępca naczelnika, ZOFIA ŁUKASZCZYK, reprezentująca na zebraniu Urząd Miasta, pyta: — *Nie możecie zacząć remontu już teraz? Czy lokatorzy tak bardzo wam przeszkadzają?*

— *A kto weźmie odpowiedzialność za ich zdrowie i życie?* — odpowiada pytaniem dyrektor Oddziału Wojewódzkiego RSW w Nowym Sączu, WŁADYSŁAW SOŁTYS.

Dyskusja staje się burzliwa, z jednej i drugiej strony padają argumenty i kontrargumenty. RSW ma za sobą poważne atuty: gdzie jak gdzie, ale w Zakopanem KMPiK jest naprawdę potrzebny, świadczy o tym frekwencja na imprezach, telefony z pytaniami o termin otwarcia obiektu, nawet... inwektywy pod adresem kierownictwa placówki wypisywane na drzwiach. Niedawno RSW opuściła pomieszczenia w zajmowanej dotychczas willi „Jeżewo" przy ul. Jagiellońskiej, bo nie mogła w ciągu kilku miesięcy przenieść lokatorów do Biura Festiwalu, które zresztą trochę na wariackich papierach egzystuje w klubowych pomieszczeniach?

— *Najlepiej by było w ogóle zlikwidować „empik", a budynek przeznaczyć na inne potrzeby* — mówi Zofia Łukaszczyk.

— *Czy pani naczelnik jest na tyle potężna, żeby podjąć taką decyzję?* — zapytuje kłos z obecnych.

W końcu udaje się dojść do porozumienia. Zofia Łukaszczyk zapewnia, że do 15-20 czerwca zarówno lokatorzy, jak i Biuro Festiwalu opuszczą klubowe pomieszczenia. Gdyby tak się stało, mogłaby by natychmiast zacząć prace remontowe i być może za rok „empik" na powrót zacząłby swoją działalność.

Przez 5 miesięcy nie zrobiono nic, krążyły jedynie papierki, ludzie mierzyli czas. Czy u nas wszystko musi się odleżeć, nabrać „mocy urzędowej"? Jak widać — na razie biurokracja ma się dobrze!

WOK informuje

● Znamy już laureatów X Wojewódzkiego Przeglądu Orkiestr Dętych. W grupie **orkiestr zakładowych** I miejsce ex aequo otrzymały **Huta Katowice** zdobyła Zakładowa Orkiestra Dęta ZNTK, a II miejsce i 15 tys. zł — Orkiestra Zakładu Gospodarki Produktami Naftowymi CFN w Limanowej. W grupie **orkiestr OSP** I miejsce i 20 tys. zł uzyskała orkiestra **w Kasinie Małej, a II miejsce i 15 tys. zł — z Tęgoborzy. Wśród orkiestr działających przy placówkach kultury, stowarzyszeniach społeczno-kulturalnych i szkołach** zwyciężyła Orkiestra Dęta Towarzystwa Miłośników Muzyki z Pisarzkowej, zdobywając 20 tys. zł, miejsce II 15 tys. zł zdobyła Orkiestra Dęta Towarzystwa Miłośników Muzyki z Mystkowa, a III miejsce i 10 tys. zł — Orkiestra Dęta Wiejskiego Domu Kultury w Siołkowej.

Nagrody indywidualne otrzymali: **Stanisław Strączek i Emil Domaleczny** z Orkiestry Dętej GOK w Ochotnicy Dolnej oraz **Jan Kruczek** z Mystkowa — po 5 tys. zł, za godną uznania pracę z młodzieżą w środowisku wiejskim, zaś **Józef Czesak** z Orkiestry Dętej PKP w Starym Sączu — 3 tys. zł, za szczególne zaangażowanie i mistrzowską grę na talerzach marszowych.

Komisja konkursowa z satysfakcją stwierdziła wyraźny wzrost poziomu wykonawczego orkiestr, sięgnie przez nie po instrumenty artystyczne i bogatszy repertuarowe — m.in. zawierające elementy rodzimego folkloru. Za godny podkreślenia uznała udział w orkiestrach znacznej ilości młodzieży.

● Wszystkie zespoły uczestniczące w **XII Karpackim Festiwalu Dziecięcych Zespołów Regionalnych** wywiozły z Rabki równorzędne nagrody. Nagrodzeni zostali także instruktorzy: **Zygmunt Kuchta** z Bukowiny Tatrzańskiej, **Katarzyna Bukowska i Stanisław Czaja** z Jabłonki, **Barbara Knapczyk** z Rabki, **Maria Dudek** z Leśnicy i **Stanisława Szewczyk** z Łopuszki.

Jurorzy wyrazili zadowolenie z systematycznego wzrastania poziomu merytorycznego i artystycznego. Zespoły oraz sięgnęły przez rozwój zespołów po najważniejsze formy pracy z dziećmi — zabawę dziecięcą, a także podkreśliły celowość organizowania Festiwali co roku.

● **Od 5 do 12 czerwca** gościć w Piwnicznej uczestnicy **II Plenerów Malarskiego im. Edmunda Cieczkiewicza.** Plenery te zrodziły się z chęci upamiętnienia sylwetki i dokonań twórczych malarza związanego z Ziemią Sądecką zarówno miejscami zamieszkania, jak i tematyką prac. Pierwszy plener odbył się przed rokiem w Kamionce Wielkiej, następne planowane są w innych miejscowościach związanych z życiową wędrówką malarza.

W tegorocznym plenerze — zorganizowanym przez WOK i Miejsko-Gminny Ośrodek Kultury w Piwnicznej — uczestniczą artyści skupieni wokół Galerii Sztuki BWA z Gorlic, Nowego Sącza, Zakopanem i pobliskich miejscowości. Założeniem organizatorów plenerów im. Edmunda Cieczkiewicza jest nawiązanie współkomunii artystów do pasji twórczych patrona imprezy, aby fascynacje pejzażem zaowocowały różnorodnością form i interpretacji. Zaproszono również na plener malarzy profesjonalistów, stwarzając warunki konfrontacji twórczości amatorskiej i amatorskiej.

● **„Disco pod namiotem"** to wspaniała zabawa, na jaką **w każdą sobotę i niedzielę czerwca, w godz. 15—22** WOK zaprasza do namiotu przy Al. Wolności w Nowym Sączu (na starej „Sandecji") miłośników muzyki i tańca dyskotekowego. Przewidziano dodatkowe atrakcje — m.in. **konkurs tańca** disco z nagrodami.

● Miejski Ośrodek Kultury w Nowym Sączu proponuje: **12 czerwca o godz. 18** — projekcja filmów dla młodzieży (Osiedlowy Zespół Społeczno-Kulturalny, ul. Kołłątaja 13); **13 czerwca, godz. 17** — „Groteska" — pokaz gier światowych (Klub „Piast"); **15 i 16 czerwca, godz. 16.15 i 18.30** — Renia czytkowa (Dom Kultury Kolejarza, Al. Wolności); **16 czerwca, godz. 16** — spektakl „Kabaret Pana Bajarza" (Klub MPiK, Rynek 17); **17 czerwca, godz. 20** — DKF „Bufory", projekcja filmu polskiego „Bumerang" (kino „Kolejarz"); **20 czerwca** — plener fotograficzny „Pieniny" (Klub „Przydworcowy", ul. Batorego 81); **21 czerwca** — jednodniowy plener rzeźbiarski połączony z zlotem pracy (Osiedlowy Zespół Społeczno-Kulturalny, Ogródek Jordanowski); **21 czerwca, godz. 15, 17, 19** — Kabaret „Figwa" (DKK); **22 czerwca, godz. 17** — spotkanie z Bogdanem Jerzy Jerzy — Kalibabka i Tulipan", z udziałem przedstawiciela Milicji Obywatelskiej (Klub MPiK); **23 czerwca, godz. 18** — DKF „Bufory", projekcja filmu japońskiego „Harfa Birmańska" (Kino „Kolejarz"); **26 czerwca, godz. 18** — Turniej tańca towarzyskiego (Osiedlowy Zespół Społeczno-Kulturalny, ul. Kołłątaja 13).

● **Wystawy, które warto obejrzeć:** Malarstwo **Bronisławy Babik** (Osiedlowy Klub Kulturalny „Helena") i malarstwo **Marcina Niziurskiego** (BWA, ul. Jagiellońska 34), rzeźby **Augustyna Fryza — od 19 czerwca** (Mała Galeria BWA, ul. Jagiellońska 78); w dniach **25—28 czerwca, godz. 8—13** — wystawa prac dzieci (Osiedlowy Zespół Społeczno-Kulturalny); Malarstwo olejne **Ryszarda Miłka** (Klub MPiK) oraz dekoracje CAP — „Tęcza" i „Kroniki Sądeckiej" w kraju i za granicą" (Klub MPiK).

DOMOWY KOMPUTER (1)

RIVER RAID

(Rajd po rzece)

Wojna zaskoczyła wszystkich. Nieprzyjaciel zajął całe dorzecze Wielkiej Rzeki. U jej źródeł była stolica, a w niej Prezydent. Od inwazji nie ma w stolicy wielu. Wszystkie drogi są zaminowane, w powietrzu panują burze magnetyczne i jedyna dostępna trasa prowadzi wzdłuż Wielkiej Rzeki: samolotem, nad nad wodą, między stromymi brzegami, trzeba jak po sznurku trafić do stolicy. Zadanie byłoby proste, gdyby nie to, że rzeka nieustannie patroluą nieprzyjacielskie okręty, śmigłowce, balony przeciwlotnicze i wystrzeliwane są rakiety. W powietrzu przelatują nad rzeką samoloty odrzutowe, po mostach jeżdżą ciężkie czołgi, strzelających bombami z opóźnionym zapłonem, czołgi strzelają również z brzegów. Na domiar złego rzeka obfituje w różne wyspy i tworzy zatoki, między którymi musisz lawirować, unikając roztrzaskania się o wysoki brzeg. Nie muszę chyba przypominać, że zderzenie z czymkolwiek kończy się rozbiciem samolotu — z jednym tylko wyjątkiem: wolno ci, a nawet powinieneś wjeżdżać w zbiorniki paliwa, oznaczone napisem FUEL. W nich zyskiwa uzupełniasz zapas bezcennego. Wskaźnik paliwa znajduje się u dołu ekranu. Gdy w baku widać będzie dno, rozlegnie się ponury dźwięk syreny — wjedź wtedy szybko w zbiornik paliwa, bo zginiesz!

Twoja podróż byłaby niemożliwa bez odpowiedniego uzbrojenia. Dysponujesz jednym, ale za to potężnym działkiem dziobowym. Rzekę przecinają mosty, które musisz zestrzelić, aby przejechać się dalej. Za każdy zestrzelony pojazd nieprzyjaciela otrzymujesz odpowiednią liczbę punktów (najwięcej za czołgi — 100). Co 10 000 punktów otrzymujesz premię w postaci dodatkowego samolotu (maksimum masz ich 4). Po dwukrotnym przyciśnięciu klawisza SELECT zaczynasz grę od piątego etapu, po czterokrotnym — od dwudziestego, po sześciokrotnym — od pięćdziesiątego. Naciskając SELECT nieparzystą ilość razy uzyskiwsz grę na dwóch graczy. Strzelasz przyciskiem FIRE, sterujesz joystick w przód przyspieszasz, w tył — zwalniasz (zatrzymać się nie można), w prawo i lewo — kierujesz.

Złamania joysticka życzy

SERGIUSZ PINKWART

Pocztówka z Bukowiny

Bukowina Tatrzańska — ludna miejscowość wiejska podhalańska nad rzeką Białką u podnóża Kotelnicy w paśmie Gubałowskim, pół godziny samochodem do Zakopanego. Zadłużenie — na „Kilinie" i „Janosik", bar „Haliaczek". Gmina liczy 25 tys. mieszkańców (w sezonie przyjmuje 10 tys. przyjezdnych). Dobre warunki narciarskie. Kwatery prywatne, pensjonaty, ośrodki wczasowe (łącznie 4300 miejsc noclegowych). Słońce, polany, lasy, czyste powietrze.

O Bukowinie było głośno ostatniej zimy. Z powodu znacznego spadku poziomu wód gruntowych i wielomiesięcznej suszy zabrakło wody. Podobne kłopoty mogą powtórzyć również inne miejscowościach Podtatrza. Naczelnik Stanisław Budnia w porozumieniu z wojewodą opracował w sezonie zimowym liczbę przyjezdnych w obawie przed epidemią.

Bukowina potrzebuje w szczycie sezonu 1500 noclegów zaściankowych, mają dobe. A ma tylko połowę tego. W Rzepiskach gorsze będą bydło do wodopoju, bo w zagrodzie wody brakuje. Tu i dwóźnie poczęto oczyszczać nieużywane od wielu lat studnie. Turystycznych gości zobowiązano do ograniczymalej oszczędności i uruchomienia własnych ujęć wodnych. Ale i tak w pełni sezonu (zima i lato) wodę będzie bacjonować i na wzgórza dostarczać przemienne, po kilka godzin dziennie.

— *Powołaliśmy komitet* — mówi naczelnik Budnia — *który zarejestrował wszystkie strumyki i źródełka zdolne przesłać wodę do przepompowni. Sytuacja może się lada miesiąc poprawić pod warunkiem, że uda się nam, na wojewódzkie zakłady usług rolnych podejmą robotę. O wodę nie frasują się już gazdowie w Jurgowie i Brzegach, Gronia i Leśnicy. Tamtejsze spółki wodne i rolnicy wybudowali wodociągi przy gospodarstwach tych wsi wyróżniają się inicjatywą.*

Dużo zrobiono w zakresie poprawy stanu dróg polnych i asfaltowych. Na m. w Leśnicy do osiedla Stefany, w Czarnej Górce, Białce, na Wysokim Wierchu. W robotach drogowych korzystano kruszywo wydobyte przez górali z koryta rzeki. Nie widać kryzysu na indywidualnym budowach. W ub. roku naczelnik wydał 39 pozwoleń na budowę, trwają prace przy 150 budynkach.

Połowa budżetu naczelnika (ok. 103 mln złotych rocznie) trafia na potrzeby oświaty. W gminie są trzy szkoły, sala gimnastyczna, nie zanotowano postępu przy rozbudowie obiektów w Bukowinie i Białce. Wiąże się opóźnienie w przygotowaniu niezbędnej dokumentacji ponoszą konkretni pracownicy urzędu gminnego i biura projektów. Problemy oświaty obchodzą radnych, rodziców, nauczycieli. Tutaj każda ma malna rodzina ma po kilkoro dzieci, które muszą się uczyć. Apele do świadczeń na harcerzy Gminy Ponoszę Szkole zyskują aprobatę: w Rzepiskach udało się wykupić budynek (z zamiarem adaptacji na szkołę), w Czarnej Górce zgromadzono część materiałów budowlanych.

Naczelnik Budnia nie może pozwolić nikne na słowa bez pokrycia. Wszyscy go tu mają i patrzą na ręce, stale rozliczają z obietnic:

— *Codziennie ktoś przychodzi do urzędu, radzi się, pyta, prosi o pomoc. W Jurgowie kończą budować stadion sportowy, ale bez wsparcia urzędu ani rady. Bukowina nie tylko turystyką żyje, mamy niezłe rolnictwo, wzorowy hodowlę bydła, dobre plony zbóż i ziemniaków. Sporo w tym zasługę ma miejscowy GS, kierowany przez Jana Szczyta, zabiegający o materiały budowlane, nawozy, maszyny potrzebne do uprawy i hodowli.*

Ludzcion doskwiera szwankujące komunikacja PKS, działa łącznie 6 autobusów, nie najlepsza jakość wędlin sprowadzanych z Krościenka. Sporo do życzenia pozostawia stan obejść gospodarskich, wokół szosy do Morskiego Oka strasznej zruderowane ogrodzenia, bezużyteczne szopy. Nie ruszą do gminy wywozu śmieci, pełno śmietnisk i parcyjnych zakątków w Bukowinie, nie ma gdzie zrzucać odpadów — jedyne w gminie wysypisko śmieci

Jerzy Masior

Nowosybirsk

Ogień bym rozpalił
rybę bym złowił
kibitki w albumach
czółno butwieje
romantycznym prawie
niepamięć
w cerkwi koncert
metromostem
bliżej na drugi brzeg
Syberii
ciepły hotel
budują rodacy

W Irkucku

O futrze sobolowym
pomarzysz
smukłości cedrów
ciągnie
ikoną wymodlisz
w Amurze otoczski zielone
w uniwermagu agaty zielone
w tajdze brzozy przed zielenią
jakiś ty bogaty

Na bazarze

Ziarno słonecznika
świński leb
sadło borsuczee
wołowina po 5 rubli
u Saszki
najpiękniejsze ziemniaki
krótkiego lata
i wiruje rzodkiewka
z granatami z Tbilisi
tulipany z Baku
mieczyki z Taszkientu
torty „Sybir" tutejsze
my od Dunajca

Przez dwa dni ustrojona w papierowe girlandy i kwiaty sala Domu Kolejarza należała do dzieci. Od rana do wieczora trwały przedstawienia teatralne. Jedenaście zespołów zwyciężców rejonowych Festiwalu w Nowym Sączu, Gorlicach, Limanowej i Nowym Targu zaprezentowało spektakle przygotowane na Wojewódzki Przegląd Teatrów Dzieci i Młodzieży Szkolnej.

Miała widownia ochoczo oklaskiwała rówieśników, nie bacząc na potknięcia stremowanych aktorów, czy niezbyt dobrze opanowaną technikę gry. Niestety, nie wszystkie przedstawienia mogły na dłużej przyciągnąć uwagę wymagającej publiczności. Dwiaszcza bardziej „prowoczesne" pozbawione scenicznych rekwizytów i kostiumów. Zabawa w teatr, tak chwalona przez specjalistów od dziecięcej rozrywki, wydaje się bardziej zabawną dla aktorów biorących w niej udział, niż dla widzów. Te niedostatki rekompensowano sobie podczas długich przerw. Prowadzący konferansjerkę **Waldemar Kalarus** potrafił wciągnąć dzieci do wspólnej zabawy. Wabikiem były cukierki, bojnie rozrzucane po sali. Kto chciał dostać więcej — musiał wystąpić przed mikrofonem. Zgłosiło się wielu kakomczików. Najmłodszy uczestnik organizowanego w przerwach „konkursu młodych talentów" miał zaledwie 4 latka, najstarsi — po 17 lat. Lepiej wypadli najmłodsi recytatorzy z pierwszaków. Jeden z maluchów potrafił wyrecytować tasiemcowy wierszyk o motylach, nie robiąc przerw nawet na złapanie oddechu. Sporo śmiechu wywołał duet małych dziewczynek, które śpiewały piosenkę o... miłości. Przerwom, w dwóch godzinach, przeszły do występowania smutków życia małżeńskiego. Inny malec wspowiedział w Wyrmo — to jeden z głosenką, której nauczył go tatuś, zamiłowanał znane wszystkim „Sto lat", ku uciesze dorosłych widzów towarzyszących dzieciom. Zarobiłwe wolanie konferansjera o pomoc służb porządkowych przerwało popisy dwóch siedemnastolatek, które z uporem starały się wykonać do końca piosenkę o „Pszczółce Mai", mimo całkowitego braku słuchu.

Można stwierdzić, że w przerwach bawiono się jeszcz niż podczas występów siedzących teatrzowlaja. Było kilka dobrych, z wielką troską o widza przygotowanych spektakli. Chyba najbardziej podobała się baśń „Słoniątko" przywieziona przez teatryk „Psotek" z Limanowej. Ogarta na opowieści Rudyarda Kiplinga, historia słoniątka, które przez nieposkromioną ciekawość z krótkotrwałego stworzenia staje się prawdziwym słoniem z długą trąbą, ogładzone z zapartym tchem. Oryginalna scenografia, piękne zwierzęce maski bohaterów (tyrafy, strusia, lwa, a nawet wszystko kroczący słoniątka) i niezwykle rozwijania techniczne (na oczach widzów krokodyl naciąga trąbę słoniątka) pozwoliły dziecom przenieść się w świat baśni. „Psotek", prowadzony przez **Stanisławę Obrzut i Małgorzatę Pachut** przy Limanowskim Miejsko-Gminnym Ośrodku Kultury, zebrał zasłużone oklaski. Dzieci z zespołu przygotowują nową premierę, bajkę o „Księżniczce na ziarnku grochu". Do Sącza przywiozły takie słowackich przyjaciół z zespołu „Jarabina" z Dolnego Kubina. Od dwóch lat trwa współpraca Ośrodków Kultury w Limanowej i Dolnym Kubinie. Wymieniano już regionalne zespoły treści i tańca z obu miast, teraz przyszła kolej na dziecięce teatrzyki. Słowackie dzieci wystąpiły z programem opracowanym przez **Petra Mesu i Kwietosławę Holubową** „Jak krótk chciał się dostać na księżyc". Połączono nowoczesne formy teatralne z tradycyjnymi, elementy zbiorowej zabawy z pantomimą, tańcem i śpiewem — wszystkie interesujące, wspólnotowe widowisko.

Podobała się „Heca", zespół V Harcerskiej Drużyny Artystycznej działający przy Domu Kultury „Lachy" w Nowym Sączu. „Romeo i Zulia" — nowoczesna wersja tragedii szekspirowskiej pary opracowana według tekstu Wandy Chotomskiej miała wiele zawsowych momentów. Romeo — to jeden z urwisów, jakich wielu na osiedlowych podwórkach. Zwałnione rody wadzą się o byle co, prowadząc kłótnie przy trzepaku, przeszkadzając młodym. W scenie balkonowej, Julia, miast westchnień — poucza Romea, jak ma się zachowywać, by zdobyć jej serce. Wszystko kończy się szczęśliwie marszem weselnym. Ta zabawa teatr była przemyślana i nie podbawiono elementów komizmu. „Heca", prowadzona przez **Wiesława Buchelca**, pod raz czwarty przemówiła ten spektakl dziecięcej widowni. Ostatnio przywiozła z Jordanowa z Chorągwianego Przeglądu Teatrów Zuchowych wyróżnienie. Debiutowała „Kołędziółka", przed czterema laty. Do jej sukcesów przyczynił się także **Bogumił Cisła**, który od niedawna prowadzi nową grupę harcerską „Cudaki", a poprzednio wraz z Buchelcem kierował „Hecą".

Pięknie wyreżyserowano bajkę „Złotymi rękami" o której już pisaliśmy dwa miesiące temu. Dzi Gorlice Zespół Gorlickiego Centrum Kultury „Promyczek" kierowany przez **Barbarę Fugiel** przedstawił barwne widowisko ukazujące zajęcia dzieci z Gorlic, ciekawe. Podobała się również baśń o „Maleńkim ujoncze Płutcie" — wystawiona przez zespół „Krasnal" **Urszuli Jankowskiej**, działający przy Osiedlowym Domu Kultury sądeckiej Spółdzielni Mieszkaniowej. Tradycyjne formy teatralne połączone z tzw. teatrem cieni, wywołuje nastrój niesamowitości. Mieszczący się w tej bohater, sympatyczny upiór Płut. Ładne kukiełki przywiozły dzieci z Rabki (spektakl kolorowych cieni „Witaj wiosno" w wykonaniu Drużyny Harcerskiej) oraz z Ponie (Harcerski Teatrzyk Kukiełkowy przedstawił baśń „O krasnoludkach i sierotce Marysi"), choć niecieiy na dużej zali wiele efektów gięoło. Dobrze wypadł spektakl „Kiełczecki z Kwiatecków" zaprezentowany przez dzieci z Miejskiego Ośrodka Kultury w Nowym Targu. Starsi obejrzeli amator jub sadecznych „Słoby pomieńskie" w wykonaniu aktorów z Koła Młodzieżowy Staropolszczyzny w Świętajnem, przy Gminnym Ośrodku Czytorionicznych w naszym mieście.

Instruktorom zespołów udzielali pod fachowcy, w tym scenograf i Lublina, **Andrzej Kismund** oraz **Anna Mejza** z krakowskiego Teatru „Grotesk". Nie było zwycięzców i pokonanych. Przegląd nie ma charakteru konkursu, choć można się spierać, czy to założenie jest słuszne. Najwięcej zespołów reprezentowało Nowy Sącz. Brakowało przedstawicieli małych miejscowości i wiejskich teatrzyków (poza dziećmi w Ponie), widać nie przebrnęły przez eliminacje. Trudno Przegląd, zorganizowanym po raz drugi przez Wojewódzkiego Ośrodek Kultury wyrokować o kondycji teatrzyków dziecięcych. Nie ulega wątpliwości, że są one w niektórych spektaklach bałienowości, że zbytniemu zabożeniu ulega oprawa sceniczna. Brakuje tych elementów w teatrze dla najmłodszych, który powinien przetrawiać do wyobraźni i wprowadzać w świat szkół, nie przyciągnie widzów. Na szczęście jest jeszcze wiele ludzi, którzy rozumieją potrzeby małej widowni.

(LK)

ZABAWA W TEATR

Trzy wystawy w Nowym Targu

— *Tak tedy, mistrzu Stanisławie, bądź dalej, bądź zdrów i miej się dobrze wdrów nas* — winszowała **STANISŁAWOWI KUSKOWSKIEMU** gospodarz miasta, **STANISŁAW ŚLIMAK** otwierając w nowotarskim Muzeum wystawę jego malarstwa i prywatnych zbiorów polskiej sztuki współczesnej.

Sam mistrz, sądeczanin z pochodzenia, osiadły w Nowym Targu, absolwent krakowskiej Akademii Sztuk Pięknych, uczeń Hanny Rudzkiej-Cybisowej — komentarza i klucza do swej twórczości pokazał, licząc na wyobraźnię i fantastyczną intuicję odbiorców.

W przeciągu miesiąca (bo tylko miesiąc upłynął od rozmowy z Naczelnikiem Miasta, sugerującym potrzebę pokazania dzieł szerszej publiczności) organizowana wystawa miała się zejść w czasie z Dniem Matki — taka była intencja artysty.

Na honorowym miejscu powieszony pokaźnych rozmiarów obraz w pięknych złotych ramach to władnie „królewski obraz Mojej Matki" — szlachetna kompozycja złota, czerwieni i ciemnego brązu.

Nieceiowe byłoby opisywanie sztuki Stanisława Kuskowskiego przy pomocy różnych „imów" (dekiatując się tortem nie rozkładamy go na czynniki pierwsze).

Przemawiają te dzieła głównie do wyobraźni, bo nie odtwarzają rzeczy i pojęć istniejących w przyrodzie ani stworzonych przez cywilizację. Rzeczy i pojęcia są tu prawdopodobnie impulsem, podstawą skojarzenia, które rozwija się w plastyczną wizję, w niej zaś wyraża się osobowość twórcy.

Ale przemawiają też do uczuć — już same tytuły obrazów (np.: „agresja", „spotkanie", „inwazja", „napięcie", „czarna ciemność", „próba wzlotu", „adoracja", „kazanie") zawarły w sobie potężny ładunek emocjonalny.

Całości dopełnia plastyczna sugestywność wizji, przejrzyste operowanie kształtem, kolorem, wreszcie wykorzystywanie faktury jako dodatkowego środka wyrazu czasem prowiesica spod farby biel podkłada i uwypukla się struktura płótna; matowa powierzchnia podkreśla głębię czerni albo eko ślizga się po gładkiej warstwie wernikszu, czasem gesta, grubo kładziona farba nadaje obrazowi trójwymiarowość.

Każda z tych prac ma swój niepowtarzalny klimat i nastrój tworzony głównie przez wyrafinowaną kolorystykę, a więc oddziałuje zarena na wyobraźnię, uczucia i zmysły. Ciemny nawis nibychmur i smutka niesamowitego światła w obrazie „przed burzą" potęgują grozę przedwiośnia. Zarówno ciemne kolorystyczne zaistnienia i różowieją radosną początku. W „powidoku nadziei" fosforyzujące barwy stają się w ciemne tło. „Próba wzlotu" to wielonacznosć uskrzydlonego ciężaru. Chustka na ostrych „kazańca" jaśnieje białym pasmem.

Zresztą najlepiej pójść, zobaczyć i przeżyć te dziwne, z najróżniejszych składników komponowane obrazy.

Znalazły się na wystawie trzy portrety Stanisława Kuskowskiego: jeden, pędzla J. Dudy-Gracza, przedstawia malarza z wydatnym brzuszkiem (fantobliwa deformacja) i bursztynowym sercem przyklejonym do płótna. S. Mazuś malował go z profilu, a L. Wrzesień ex face między zachodzącymi na siebie tafiami kolorowych ścian.

Są tu też liryczne, pełne subtelności i poezji, niemal miniaturowe obrazki Marianny Bełeć-Kuskowskiej. Nie brakło prac Władysława Hasiora i Tadeusza Brzozowskiego, rozbrajają dowcipem i prostotą drewniane figury J. Popiołka, warto obejrzeć niezwykle pomysłowe „ex librisy" W. Kotkowskiego, grafiki B. Skąpskiej i M. Siemieńskiego, odrzeźbione „pejzaże" S. Lonty w pastelowych barwach i półtonach, obrazy L. Kowalewskiego stylizowane pokrewne malarstwu naszego mistrza.

W książce galerii — m. in. obcięty fragment „pierwszej ofiary" i 28, 50-, 100-złotowe banknoty wklejone „na szczęście". W okolicach sztuki — wszelkie ekstrawagancje dozwolone.

*

Wystawa w ratuszu otwarta została o godzinie 17 (o 60 godziny później) ostwierano w MOK-u wystawę pokonkursową III Ogólnopolskiego Konkursu Plastycznego dla szkół, placówek wychowania pozaszkolnego oraz placówek wakacyjnego wypoczynku, pod nazwą „*Polska sercem malowana*". O godzinie 13.30 przez dzieci podpisezne oglądał Wacław Czuberat, zastrzeżony, że świetna wystawa za chwilę ulegnie likwidacji. W korytarzu MOK-u starannie przypięłych wisiało ok. 300 spośród 7000 nadesłanych na konkurs akwarel, tkanin, obrazków na szkle, płaskorzeźb. Były wśród nich na poły bajeczne pejzaże wełną malowane, obrazki utkane na krosnach, pomysłowa, dowcipna, pełna wyrazu, pokryta barwnym szkliwem ceramika zakopiańskich i nowosądeckich dzieci, historyjki wypalane na drewnie, płótna malowane i haftowane w stępie wzory, po dziecięcemu „impresjonistyczne" widoki i bardzo już dojrzałe studia natury, pastelowe krajobrazy, grafiki, linoryty, płaskorzeźby i rzeźby.

Wyobraźnia, nieskrępowana fantazja, bystre spojrzenie na świat, dowcipne przetwarzanie otaczającej rzeczywistości, świeżość użytych środków wyrazu, zaskakujące i oryginalne rozwiązania — wszystko to stanowiło o uroku dziecięcych prac.

Na prawach dowodności i radosnej swobody twórczej zderzają się w tych dziełkach: historia z teraźniejszością, rzeczywistość z fantazją, cywilizacja z naturą, a przeciwstawiają się pomiędzy sobą ze śmiechem, współczesna technika z wizją przyszłości.

Nie zawsze „kraj lat dziecinnych" jest pogodną Arkadią — chwilami można się poczuć wśród tych rysunków jak w gabinecie krzywych luster.

Uderza rozpiętość wieku (od 4 do 18 lat), dużemu pomysłowość i bogactwo plastycznych technik — jest nawet dziecięce graffito — rysunek wydrapany w warstwie plakatowej farby kładzionej na bristol.

Wszystko to cieszyło oczy nie dłużej niż dwie godziny. „Polska sercem malowana" musiała bowiem ustąpić miejsca tkaninie artystycznej IDZI GRZYBEK-HENICZ. „Wojewódzkie" ponoć zbyt pobożne powiadomienie dyrekcje MOK, że będzie gościć ogólnopolską wystawę, stąd niemożność zmiany wcześniejszych ustaleń i organizacyjne fauz pas.

Trzy wystawy w tym samym dniu to, jak na stolicę Podhala, o jedną za dużo.

ANNA SZOPIŃSKA

Wspomnienie o Jalu Kurku

O Jalu Kurku pisali poeci, literaci, profesjonaliści („Dumając" też o nim pamięta w swych publikacjach). Ja, zwykły czytelnik jego książek, chciałbym również wspomnieć (trzecia rocznica śmierci minęła w listopadzie ub. r.) tego znakomitego poetę, którego znałem osobiście, a nawet był czas, że odwiedzałem jego Parowę. Rozmawialiśmy o sprawach zwyczajnych, nie o poezji, w zaciszne kuchni, która stowarzyszeniu panii domu i służyła za bawialnię i jadalnię. Pan Jalu zjawiał się zwykle ze swej samotni na górze, w swojej podomowym, wyli w dresie, bo w rodzinnej Naprawie czuł się najswobodniej; tu wpadał na pewien czas, aby odpocząć od gwiazdy Kozłowa, gdzie stale mieszkał; tu pracował śmierć zaskoczyła go przy zabezpieczaniu drzewa na zimę i tymczasowo. Widywaliśmy się przy okazji odwiedzin naprawskiej rodziny, gdzie głównym osobą była jego żona, Hanna Kowalewicz, także literatka (napisała kilka książek), redaktorka (pracowała kiedyś w „Przekroju"), a przede wszystkim kobieta z polotem, co to nie tylko pisać umiała, ale także budować, murować (zbudowała jej talentu architektoniczno-mieszkaniowej, kierował domem i samochodem, który jest niezdolnym w tym zacisnu oddalonym od miasta, choć tak blisko zwarłowanej drogi Kraków — Zakopane.

Nie spotykałem się często z Jalu Kurkiem, ale bać często pisałem do niego listy, czytałem jego książki, na których użyczał mi swoich cennych dedykacji. Z najdekszawszych wynuisię zaszczytne dla mnie słowa w skiczch o poezji pt. „Zmierzch nalchnienia": „Pana Aleksandrowi Zaczyńskiemu, *którego cenne „przyczynki"* do

Podhalańskiej Oddział Towarzystwa Opieki nad Zabytkami zaprasza do udziału w ogólnopolskiej akcji ratowania zabytków Zakopanego i Podhala.

Region Podhala stanowi jedną z najlepiej zachowanych enklaw budownictwa ludowego i architektury regionalnej w Polsce. Zankanie tych wybitnych wartości kulturowych podhala krajobraz górski mocnych akcentów plastycznych, rośniętych z surowym górskim klimatem i skalistą zimią Podtatrza

Pomni zasług polskich artystów i twórców niepreofesjonalnych, za sprawą których kultura nasza wzbiła się na wyżyny osiągnięć światowych, przyspierając rozgłosu i chwały nazwom nazwiskowi, prosimy o wsparcie i aktywny udział w naszej akcji.

dziejów Zakopanego więcej niemal wartość dla dziejów kobyl „zawodzenów". Jalu Kurek, marzec 1977. Tą mądrą, poetycką książką żywiłem się. Nauczyła mnie ona, co to jest poezja, gdzie jest poezja, o czym mówi poezja, co w nas zostawia i co z nas wydobywa. Podziwiałem myśli autora na krawędzi słowa, między słowami, w gąszczu słów, we wzlocie i polocie wypowiedzi. Kiedyś, recytując wiersze w zakopiańskim Klubie Literackim „Tatrzańskiej „Amicus", poprzedziłem je krótciutką deklinacją: *„Poezja to jest odkrywanie na nowo, na nowo i na zawsze, na zawsze i na zawsze, na zawsze i na zawsze, na zawsze

Czerwiec 1871

Musiałam wczoraj przerwać piaśnie, więc wracam jeszcze do przedstawienia, na którym byliśmy z Joachimem.

Gdy weszliśmy na salę, siedziało już sporo osób, twarze zmian mi widzenia, osobiście nie. Dosiedliśmy się do pp. Onufrych, którzy trzymali dla nas miejsca. Przed podniesieniem kurtyny panował rozgardiasz, nawoływania, trzaskanie drzwiami, z oddali dobiegał dźwięk skrzypiec. Scenę udekorowano kwiatami. Przedstawienie podobało mi się, był to rodzaj wodewilu umiejętnie zagrany. Wszaki, szczupły mężczyzna przebierał się kilka razy raz był księciem śpiewaczym, donośnym głosem, drugi raz występował jako hurzar, innym razem w roli wędrowca. Grał rewne melodie na skrzypcach. Oprócz niego były dwie baletnice tańczące w długich, białych sukniach, z wieńcami na głowach, i grubawy, niski jegomość przebrany za błazna, odstawiający sztuczki czkowe i rozśmieszający do łez publikę.

Rozbawiliśmy się; w czasie przerwy p. Onufry zatańcował menuetę i makagigi dla pań, dla panów cygara. Wyszli zapalić na zewnątrz, myśmy wachlowały się, bo było dusznio.

W drugiej części przedstawienie, sceneria ukazywała jezioro w lesie. Baletnice wystąpiły w krótciutkich, białych, sztywnych spódniczkach i obcisłych, kuszących bluzeczkach, niby imitując łabędzie. Wtrując w szykim tańcu unosiły w górę nogi, pokazując rąbki czarnych, koronkowych majtek. Ktoś cicho zwrócił, ktoś głośno zakaszlał. Kilka pań jawnie wyraziło oburzenie i opuściło salę, za nimi wyszli panowie. Nie wiedzieliśmy co zrobić, wyjść czy zostać. Prawdę mówiąc byłam ciekawa dalszego rozwoju akcji na scenie, lecz nie dziwię się niezadowoleniu pań. Przedstawienie przerwano, wyskoc zasłonięto kurtyną i ktoś z zarządu kasyna przeprosił za zaistniałą sytuację. Za sceną rozlegał się płacz i krzyki. Ponieważ zabiło nadoburchać wzburzonych, przedstawienie po przerwie odbywało się dalej. Baletnice czarowały publiczność w długich sukniach, spiętych pod szyją i wyglądały przez to nieznaturalnie, sztucznie. Najbardziej podobała mi się młoda blondynka w sukni z żółtej gazy, z bufiastymi rękawami, śpiewająca popularne, wesołe piosenki przy dźwiękach skrzypiec. Na skrzypcach grał wysoki młodzieniec i patrzył tak czule w oczy swej partnerki, że od razu posądziłam go o sentyment do niej. Nic dziwnego, bo stanowili ładną parę.

Podczas błazeństw grubasa śpiewaczka przebrała się za kulisami i kiedy wyszła na scenę, już na zakończenie, w półmroku przygasonych świec wyglądała zwiewnie i ślicznie jak zwiastun wiosny. Wyobrażałam sobie Świtezianke z ballady, którą ostatnio czytałam w jakimś piśmie od p. Onufrowej. Suknia miała cienką, połyskującą, modrą, przepasaną wstęgą, w rozpuszczonych włosach kwiaty, ręce skrzyżowane na piersiach. Śpiewała jakąś wioską, chyba piosenkę i kołysała wolno w takt muzyki. Bez przerwy rozlegały się brawa i głosy zachwytu. Widziałam jak panowie wybuchliszali oczy na scenę. Wreszcie na koniec zaskoczyła nas wszystkich. Dedykuje to śpiewanie, wyskoczła ręce i odsłoniła przód sukni, z którego wystawały piersi. Znowu rozległ się odgłos oburzenia i widowni, bo śpiewaczka szybko zakryła nocne wycięty dekolt i zasłoniła kurtynę.

Przedstawienie w zamie podobałe mi się i dostarczyło silnych wrażeń. Gdy wracaliśmy usłyszałam utyskiwania pod adresem organizatorów, że sprowadzą kompozitorów sennych rozpuste i zło i że takie prakłyki należy lepiej jako niemoralne. Co tu było niemoralnego? Kawałek koronki? Joachim zdenerwował się, bo ktoś z kolei odgrażał się, że wniesie skarge do Rady Miejskiej i doniesie o wszystkim do fary, bo takie postępowanie należy piętnować z ambony. Uspokoiłam go, nie wierząc w spełnienie tych gróźb.

Sierpień

Od kilku miesięcy żyłam jedną myślą — gimnazjum Antosia, wiem wet dzieciątko, które ma się urodzić, nie pochlanialo mnie tak jak sprawa dalszej nauki pierworodnego. Antoś skończył szkołę celująca. Na Zabłuźncu nie nazywają go inaczej jak „cudok". Przygotowałam mu już mundurek, koszulki, buciki. Z pieniędzy po śp. Ciotce nie nie naruszyłam oprócz procentów, które wiśnie poszły na ten cel. Gdyby nie odziedziczone rentalnie nie wiem, jak byłoby z gimnazjum Antosia, bo wego Sącza podniósł gimnazjum do rangi gimnazjum wyższego i starał się o rozwój tej szkoły.

P. Dyrektor porozmawiał chwilę z Joachimem, obejrzał mistrzyę chrztu i świadectwo Antosia, zadał mu kilka pytań i zawiadomił o terminie egzaminów. Egzaminy odbędą się jutro o ósmej rano.

31 sierpnia

Denerwuję się za Antosia i chciałaś to takie mądre i pilne dziecko, pewien lęk niepewności nie opuszcza mnie. Z niepokojem czekałam na jego powrót do domu ze zdawki. Wrócił radosny i uszczęśliwiony, bo zdawka poszła mu jak po maśle.

1 września

Dzisiaj rozpoczęcie roku szkolnego. Wszystkie klasy gimnazjalne spotykają się na uroczystym nabożeństwie w kościele oo. Jezuitów, dzieci ze szkół ludowych i niższorealnej u fary. Joachim idzie z Antosiem do Jezuitów; chciałam pójść z nimi, lecz nie chcę się na ulicach i boję się tłumu, jaki na pewno będzie w kościele. Jak pomieszczą się tam wszyscy uczniowie, profesorowie i rodzice? Będzie ich razem pod pięćset, może sześćset osób, a kościół nie taki duży, mniejszy znacznie od fary.

Wczoraj wypadam i wytrochamiałam Antosiowi biała koszule, potem prasowałam, żeby wszystko było jak spod igły. To żelazko na węgle jest niebezpieczne przy białych rzeczach, do kolorów może służyć, do białych wolałabym żelazko na piecyk. Jak na Małgosia, Antoś pod nadzorem Joachima czyścił buty do gimnazj i pomagał w czyszczeniu żaluzyi.

Anielcia, Femcia i Jasio poszli do fary pod opieką Walentyny. Pocieszyć dziecia i tej kobiety. Dziecia, nie plotkujące, nie wszy po kątach, chętnie pomoże każdemu. Szkoda, że taka dobra niewiasta nie ma własnej rodziny. Otacza serdeczną opieką obce dzieci i przez to posiada ich dużo.

Tego dnia mieliśmy w domu małe święto. Dzieci opowiadały o przebiegu nabożeństwa, o kazaniu, o pięknej kazanie, Antoś opisywał kolegów. Po kolacji umyli się i poszli wcześnie spać, bo jutro na ósmą do nauki.

(Ciąg dalszy za tydzień)

GABRIELA R. DANIELEWICZ

Pamiętnik sądeczanki

(20)

JAN WIELEK

WIDZIANE Z LIMANOWEJ

Wiele ulic w Limanowej nosi imiona ludzi związanych z dziejami tego miasta, bądź też zasłużonych dla byłego powiatu limanowskiego. Wśród tych postaci są nazwiska znane — ZYGMUNT BERLING, JANEK KRASICKI, czy JÓZEF MAREK. O innych przeciętny, mało znający dzieje miasta limanowianin wie niewiele lub nic. Zatem dzisiaj kilka słów o niektórych patronach limanowskich ulic.

Zacznijmy może od ulicy ACHACEGO JORDANA, przy której mieszkam jest m. in. Szkoła Podstawowa nr 3. Otóż patron tej ulicy pieczętujący się herbem Trąby (tąd w herbie miasta element ręgu myśliwskiego), wywodzący się z Zakliczyna koło Tarnowa, około 1520 r. nabył wieś Limanową — poprzedniczkę dzisiejszego miasta oraz okoliczne wsie: Mordarkę, Jabłonicę, Stara Wieś, Lipowe i Sowiny. Z Limanowej, która leżała w centrum tego kącza, uczynił ośrodek sądowniczo-administracyjny, wybudował tu pierwszy kościół i wystarał się o erygowanie parafii. Założyciela miasta był jednak jego syn — Stanisław i tą zmianę bardziej by się „należała" ulica.

Kolejnym właścicielem miasta, którego patron uczczono w Limanowej ulicą, był ACHACY PRZYŁĘCKI, który około 1640 r. zakupił od Jordanów cały kluczi limanowski. Wystarał się u króla Władysława IV o przywilej na organizowanie w miasteczku trzech jarmarków rocznie: 1 maja, 15 sierpnia i 8 grudnia. On też przeniósł cotygodniowe targi z soboty na poniedziałki, co utrzymuje się do dziś. Wydał też dwie „ordynacje", w których drobiazgowo uregulował sprawy funkcjonowania miasteczka. Pierwsza dotyczyła tradycyjnego dawniej w Limanowej wyrobu piwa. W drugiej nianował rzeźnego wójta i ławników, nakazując im posłuszeństwo *u schadzkach, uczdnu dawnych* (sądach). Owe *„schadzki"* czyli do dzisiejszemu zebrania, odbywać się miały co drugi piątek w domu wójtowskim. Ordynacja ta *„o porządku miejskim mówić, jako i sądy i inne sprawy... odprawiać będą.* Zebrania owe rozpoczyna wójt lub limanowianin, zwanego „kulą", lub też przez dzwonek na ratuszu *gdy będzie napraszony.* Nieusprawiedliwiona nieobecność na takim zebraniu karana był miała grzywną pieniężną. Udzielił też dziedzic mieszkańcom prawa korzystania z lasu miejskiego, jednak ze zezwoleniem dworu. Wprowadził również Przyłęcki swoisty przymus szkolny, zabraniając mieszanom pod karą, że zrywien odgrywania od nauki *synów bez wiadomości pańskiej lubo w lecie lubo zimie, do pola lubo do domowej domowej.* Później ów przepis ponowił, wznaczając imiennie 25 mieszczan, którzy synowie obowiązani są strzec i strzeżać na naukę do miejskiej szkółki. Nakazał, by każdy mieszczanin zaopatrzył się w porządną pałkę, zaś nakazał obiecał miastu sprawić bęben i chorągiew. Polecił również naprawić bramy (tramy), wrota i furtki wiodące do miasta, by na każdą noc *miasteczko się zamykało.* Zakazał ukrywania po domach postronnych rzeźników i kupców, którzy nie uiszczając opłat miejskich psuli interesy mieszczanom, oraz pod karą pięciu grzywien sprzedawania ludzkiej *gorzałki* — czyli wyprodukowanej domowym sposobem. Nasze więc przepisy ochraniające interes monopolu państwowego nie są niczym nowym. Wprowadzone również zostały nowości przepisy przeciwpożarowe — nie wolno było oddać pod karą 7 grzywien przechowywać w domu z linego kakaluca, któremu miasto winno dawać bezpłatne obiady, zaś proboszcz wypłacać wynagrodzenie w pieniądzach i naturaliach.

Mniej więcej w tym samym czasie, co Przyłęcki, był patron limanowskich ulicy — STANISŁAW MYTKO-ILIMANOWITA. Był prawdopodobnie synem dziedzica wsi Ilmanowskiego — Mytki, zaś Ilmanowita, to używany przez niego przydomek, urobiony od nazwy miasta. Był to pierwszy znany ksiądz, pochodzący z Limanowej, piastował bowiem godność bakalarza Akademii Krakowskiej — czyli Uniwersytetu Jagiellońskiego. W 1630 r. zapisał miastu niebagatelną wówczas kwotę — około 500 złotych polskich na utrzymanie nauczyciela z wyższym, uniwersyteckim wykształceniem. Pieniądze te rozpożyczone zostały przez 24 mieszczan na procent, który wpłacany rocznie miał stanowić wieczysty kapitał stanowczy pensję dla bakalarza. Istotnie z początku tak było, ale później mieszczanie jakoś zapomnieli o pieniądzach, zaś bakalarz, który piękna literą ujętywa Mytki-Ilmanowity poszła na marne.

MAKSYMILIAN MARSZAŁKOWICZ to dzielnicz niepodległościowy i gospodarczy z połowy XIX wieku. Pochodził z Brzezia koło Wieliczki, po studiach prawniczych i ołenku u Kornelia Kirchnerówną stał się właścicielem rozległych dóbr kamienickich. Zasłynął jako dobry gospodarz — wzniósł w Szczawie „kuźnice" — czyli niewielkie huty żelaza, do których rudę dowożono z węgierskich Spiżan chłopskimi furmankami. W Kamienicy wybudował nowe zamek jak na ówczesne czasy bartaki i niewielką fabryczkę papieru. Rozbudował dworek kamieniecki, nadając mu formę klasycystycznego pałacyku, który otulił pięknym krajobrazowym parkiem. Jego dumą była wspaniała biblioteka, na której obok dzieł wówczas wychodzących było wiele starodruków i dokumentów rękopiśmiennych — testamenty, akty postanowień testamentalnych przeszła na własność Polskiej Akademii Umiejętności w Krakowie. By Marszałkowicz był dobrym organizatorem na Sądeczczynie nieudanego powstania w 1846 r., działał również bardzo aktywnie w czasie powstania Wiosny Ludów w 1848 r. Jego dworek stanowił schronienie dla wielu przeżiwających przez wielkie pałacy patriotów — m. in. tu spędził swe ostatnie lata życia jeden z organizatorów dyrengu, generał „chochołowskiego" z 1846 r. — Jan Kanty Andruskiewicz Marszałkowicz był pierwszym przewodniczącym powiatu w 1856 r. Radzy Powiatowej w Limanowej.

Jeszcze może o jednym patronie limanowskiej ulicy — KSAWERYNIE FLIZAKU. Pochodził z Podobina koło Niedźwiedzia. W czasie I wojny światowej dostał się do niewoli rosyjskiej, trafiając aż na Syberię. Po studiach pracował jako nauczyciel gimnazjalny w Sanoku, w 1920 r. został profesorem wówczas i od tamtej chwili przebywał na emerytuze. Powrócił wtedy w rodzinne strony, z wielkim zapałem dokładać się pracy ludoznawczej. Był organizatorem i długoletnim prezesem Oddziału Sądeczkiego Towarzystwa Ludoznawczego w Mszanie Dolnej i autorem wielu opracowań i przyczynków historyczno-etnograficznych, dotyczących ziemi Zagórzan — w tym monografii „Strój Zagórzan", wydanej w serii „Atlas Polskich Strojów Ludowych". W czasie II wojny światowej pracował w tajnym nauczaniu, po wyzwoleniu przez kilka lat był dyrektorem gimnazjum w Mszanie Dolnej.

SPORT

Tenis stołowy

Przed tygodniem pisaliśmy o zwycięskie tenisistów stołowych nowotarskich „Gorców" do II ligi. Oto sylwetki głównych autorów sukcesu:

Longin Wróbel — lat 28, od 1984 roku zawodnik i trener SKS „Gorce", posiada I klasę sportową i uprawnienia sędziego klasy krajowej w tenisie stołowym, w ubiegłym zeszonie najlepszy tenisista makroregionu Małopolska, wielokrotny mistrz województw krakowskiego, sieradzkiego, skierniewickiego i nowosądeckiego.

Wojciech Wolski — lat 18, uczeń III klasy liceum ogólnokształcącego, duży talent, członek kadry Polski juniorów. Nauka nie pozwala mu na uczestniczenie we wszystkich treningach.

Marek Seroksa — lat 24, dobry technik, umie krytycznie spojrzeć na grę — swoją i kolegów, radą i podpowiedziami bardzo pomógł w uzyskaniu awansu.

Dariusz Wolski — lat 20, student I roku w krakowskiej Akademii Wychowania Fizycznego, w ubiegłym sezonie drugi w województwie i piąty w Małopolsce.

Jan Sowiński — lat 35, z wykształcenia prawnik, były mistrz województwa nowosądeckiego i wielokrotny mistrz Polski inwalidów.

Andrzej Wolski — kierownik sekcji, pasjonat tenisa stołowego, na co dzień dyrektor ośrodka sportowego „Start" w Nowym Targu.

*

Nadal w II lidze będą grać pingpongiści sądeckiego „Startu". W turnieju barażowym o awans do ekstraklasy sądeczanki (osłabione brakiem rutynowanej **Grażyny Stempl**) uległy drużynom z Łomży, Strzelina i Aleksandrowa. Kierownik sądeckiej ekipy, **Edward Rola**, pocieszał dziewczęta, że nabyte teraz doświadczenie na pewno zaprocentuje za rok.

Sądecka Spartakiada Młodzieży

Lekkoatletyka

Złote medale w poszczególnych konkurencjach zdobyli:

Dziewczęta:

100 m — **Agnieszka Zaczyk** (SSL), 300 m — **Mariola Staszewska** (SP—18), 600 m — **Anna Dadaś** (SSL), 1000 m — **Beata Jeleń** (SP—3), skok w dal — **Małgorzata Groń**, rzut oszczepem — **Agnieszka Borkowska**, pchnięcie kulą — **Renata Janik** (wszystkie SSL).

Chłopcy:

100 m — **Marcin Golonka**, 300 m — **Marcin Wojtas**, 1000 m — **Jacek Chowaniec**, 2000 m — **Marek Palka** (wszyscy SSL), pchnięcie kulą — **Marek Rejchel** (SP—3), skok w dal — **Wojciech Tomasiak**, rzut oszczepem — **Grzegorz Kozdruj** (obaj SSL).

Piłka ręczna

W finale turnieju chłopców zwyciężyła ekipa SP—3, przed SP—18 i SP—2. Trzon drużyny z „trójki" stanowili: **Marek Rejchel, Rafał Liber, Przemysław Wójcik, Marek Durlak, Arkadiusz Jargut, Tomasz Nosal, Andrzej Biały i Paweł Musiał.** Trener: **Andrzej Waśko.**

Na letnisku w Łososinie Dolnej odbyły się — przygotowane przez Kuratorium Oświaty i Wychowania oraz Ognisko Pracy Pozaszkolnej w Muszynie — I Wojewódzkie Zawody Modeli Kosmicznych Placówek Wychowania Pozaszkolnego. Rywalizowano w kategoriach rakietoplanów, rakiet z taśmą i modeli ze spadochronem.

● W Rajdzie Abstynenta, zainicjowanym przez kierownika schroniska PTTK na Przehybie, **Jana Bielaka**, z siedziby Klubu Turystyki Górskiej „Beskid" w Nowym Sączu, Zasadniczej Szkoły Zawodowej nr 4 w Nowym Sączu, klubu osiedlowego „Relaks" w Starym Sączu, Liceum Ogólnokształcącego w Muszynie oraz klubów abstynenta — „Rodzina" w Nowym Targu i „Zdrowie" w Nowym Sączu.

● *„Pragnę zwyciężyć — lecz gdy nie będę mógł zwyciężyć, niech będę dzielny w swym wysiłku"* — tym słusznym hasłem rozpoczęła się na stadionie gorlickiego „Glinika" II Wojewódzka Olimpiada Specjalna. Uczestniczyły dzieci upośledzone, pochodzące z tzw. „szkół życia". Rywalizacja sportowa na bieżni i skoczniach jest zdaniem pedagogów skutecznym środkiem leczniczym.

KRÓTKO

naszego regionu najlepiej spisały się ekipy — Szkoły Podstawowej nr 8 im. Władysława Jagiełły w Nowym Sączu, Zasadniczej Szkoły Zawodowej nr 4 w Nowym Sączu, klubu osiedlowego „Relaks" w Starym Sączu, Liceum Ogólnokształcącego w Muszynie oraz klubów abstynenta — „Rodzina" w Nowym Targu i „Zdrowie" w Nowym Sączu.

Jeszcze o „Sandecji"

Przed rokiem po wywalczeniu awansu do II ligi kibice długo podrzucali w górę trenera piłkarzy „Sandecji", zaś wiceprezesa klubu **Stanisława Dobosza** noszono na rękach wokół płyty boiska. Na inauguracyjny mecz w II lidze z radomską „Bronią" przyszło 9 tys. widzów, zjechało kilkunastu dziennikarzy. Z upływem czasu euforia opadła, przyszły porażki i ostatnie miejsce w tabeli. Już od marca poczęto w klubie przygotowywać się do miękkiego lądowania w III lidze.

Piłkarze, nieźle radzący sobie w potyczkach z „Cracovią", „Glinikiem", „Garbarnią" czy rzeszowską „Stalą", nie sprostali II lidze. Gdzie tkwi błąd? Kto zawinił? Mylne decyzje trenera? Złą współpraca z działaczami? Niewłaściwy stosunek zawodników do treningów?

Rozmawiałem na ten temat z trenerami I klasy państwowej — **Ryszardem Aleksandrem** i **Jerzym Ligęzą**, sekretarzem Okręgowego Związku Piłki Nożnej — **Adamem Sieją**, byłym zawodnikiem „Sandecji" i I-ligowych klubów „Wisły" Kraków i „Lecha" Poznań — **Mieczysławem Gwiżdżem.**

Odpowiedź jest w zasadzie prosta: degradacja do III ligi ma swe źródło w niejakiej przyczynie szkoleniowej w klubie. Awans był — powiedzmy szczerze — przedwczesny. Zawodnikom brakowało szybkości, skoczności i innych cech motorycznych. Wielu miało — z różnych przyczyn — krótsze i dłuższe przerwy w treningach. Oczekiwania wobec **Witowskiego, Szczeczyny, Pawlikowskiego** okazały się przesadzone. Na linii trener — zarząd brakowało współpracy, wspólnego rozstrzygania wątpliwości. Słaba postawa na boisku, brak kondycyjne, indolencja strzałowa miały, bliżej, także przyczyny poza sferą szkoleniową: w konfliktach, intrygach, niesportowym trybie życia niektórych zawodników, roszczeniowej postawie wobec klubu.

To prawda, że brak szczęścia, a nawet pech, zabrały „Sandecji" kilka punktów. Ale tak już jest: w futbolu liczą się gole, a nie ilość dogodnych sytuacji pod bramką rywala. Trenera Byńskiego nie stać było na „męskie" rozstrzygnięcia, nie potrafił umiejętnie i przejrzyście postępować z dorosłymi ludźmi.

Szkoda II ligi, szkoda wyzwolonej społecznej życzliwości i zaufania. Najtrudniej przeżywa się porażki. Z drugiej jednak strony dobrze, że skończyły się mity na temat siły „Sandecji", bo to pozwoli realnie ocenić szanse tej drużyny. W klubie mówią teraz: myślimy o tym, aby maksycie dopytkować II-ligowe doświadczenia; aby nie mieć kłopotów z utrzymaniem się w III lidze. Dobre wyniki można osiągnąć tylko na solidnej podbudowie

— *Zecznijmy od tworzenia szkółek piłkarskich i poprawienia warunków treningowych* — twierdzą perspektywicznie myślący kibice. Trudno o lepszą radę dla tych, którzy chcą — wcześniej czy później — widzieć „Sandecję" ponownie w II-ligowym gronie.

(lel)

Kolumnę sportową redaguje JERZY LEŚNIAK

Z Księgi Zasłużonych Działaczy Kultury Fizycznej

Władysław Wójcik

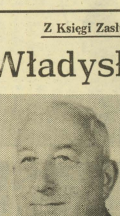

Mimo 76 lat należy do najbardziej czynnych społeczników w Rabce. Znaczną część życia związał ze sportem, a reprezentaśmi klubem „Wierchy". Uprawiał przed wojną lekkoatletykę i hokej na lodzie w poznańskiej „Warcie" i krakowskiej „Wiśle". W roku 1952 ukończył kurs trenerski i zajął się szkoleniem młodzieży.

Z inicjatywy Władysława Wójcika organizowano w Rabce letnie igrzyska dla dzieci, dużym powodzeniem cieszyły się międzyszkolne turnieje Rabka — Nowy Targ — Jabłonka Orawska. Po zawodach zachęcał pan Władysław uczniów do sadzenia drzewek, budował urządzenia sportowe.

— *Wiadek był i jest dla naszego klubu nieocenionym trenerem, dozorcą, konserwatorem* — twierdzi prezes KS „Wierchy", **Władysław Jaszczyszyn.** — *Niejednokrotnie pracował od świtu do zmroku, choć pobiera jedynie symboliczne wynagrodzenie za pół etatu. Ofiarność, kultura osobista zapewniają mu wysoki autorytet wśród młodzieży, nauczycieli, mieszkańców Rabki. Wychował wielu sportowców, którzy zdobywali laury podczas wojewódzkich spartakiad młodzieżowych, przez lata sprawował funkcję wiceprezesa Okręgowego Związku Lekkiej Atletyki.*

CZESŁAW WRONA

GAWĘDY TATERNICKIE

Kask

Chwilka oddechu w jaskini Czarnej to zwykle krótki odpoczynek pod Kominem Węgierskim. Siedliśmy w małżkę Bardziej pracowici natychmiast zabierają się do przyrządzenia herbatki i jedzenia dla bardziej leniwych. Ja zaś chętnie wziąłem się do przepakowania sprzętu i całego naszego technicznego dobytku.

Pokrótce omówiliśmy dalszy plan działania i wzięliśmy się za jedzenie przerywane zwyczajowymi pogaduszkami. Ceremonial ten kończyła krążąca paczka papierosów „Sport" oraz towarzyszące jej niezmiennie hasło: *kto pali, ten pali, a kto nie, ten sprząta i myje gary* — bez sprzeciwów respektowane przez niepalących kolegów.

Mija około dziesięciu minut, siedzimy w ciszy z pogasnonymi światłami. Przez moment wydaje mi się, że coś widzę w tej absolutnej ciemności. Zamalaczył biały kask Jasia, co mnie niezmiernie zdziwiło, bo ciemność w jaskini, jak wie każde dziecko, jest nieskończona. Papierosów już wtedy nikt nie palił, bo mieliśmy ruszać dalej. O przywiedzeniu tej mowy być nie mogło, bo się wprawdzie czasami zdarza, ale tylko w przypadkach ogromnego wyczerpania, nie zaś — jak teraz — na początku wejścia, kiedy byliśmy jeszcze wypoczęci.

— Jasiu, czy ty siedzisz w kasku na głowie? — zapytałem, chcąc się upewnić.

— Tak, bo co? — odpowiedział.

— Bo... widzę twój kask — odparłem niepewnie.

Zawtórowała temu salwa śmiechu i lawina komentarzy na mój temat, a zwłaszcza kilkanaście celnych diagnoz dotyczących mego zdrowia psychicznego i poziomu rozwoju umysłowego.

— Chłopaki! Ja widzę ten kask! — krzyknąłem z przekonaniem. — Jasiu, siądź w innym miejscu, postaram się trafić w twój kapelusz — dodałem.

— Dobra, ale będziemy śpiewać, żebyś nie słyszał, gdzie on idzie — orzekł którýś z kolegów i rozległo się zbiorowe zagłuszające wycie. Maksymalnie natężyłem wzrok i wydawało mi się, że dość wyraźnie widzę, jak ten kask się przesuwa, krąży i w końcu zatrzymuje.

— Możesz mi huknąć! — zawołał Janek przekrzykując wycie, które natychmiast ustało. Koledzy z zaciekawieniem słuchali dalszego przebiegu wydarzeń.

Ruszyłem naprzód, potykając się co chwila o kamienie. Po kilku krokach widziałem kask w odległości wyciągniętej ręki. Zamachnąłem się, walnąłem z całej siły... Rozległ się huk spadającego na kamienie nakrycia głowy Jasia i w tym samym momencie wszyscy zapaliliśmy reflektory.

Na szczęście Jasio przezornie zdjął przed moim uderzeniem kask z głowy i położył go na wyrokim głazie, unikając złamania karku.

Byłem tym wszystkim ogromnie zakoczony i niemalże uwierzyłem w swoje nadprzyrodzone zdolności.

Sprawa „się rypła" po powrocie do bazy, gdzie ciągle spotykałem się z ironicznymi uśmieszkami kolegów i skrytymi chichotami w namiotach. „Przyciśnięty" Adama, który wreszcie się wygadał:

— Czesiek, zapomniałeś, że Jasio to zapalony chemik i „ulepszył" swój kask pokrywając go farbą z domieszką fosforu, czy czegoś tam innego? — powiedział ze śmiechem i dodał: — Oczywiście, stary, wszyscy widzieliśmy ten kask!

Jak długo gonilem Jasia między namiotami — opisywać tutaj nie będę.

W Karpackiej Brygadzie WOP

Malownicze peleryny i kapelusze z piórami, jakie noszą żołnierze Karpackiej Brygady Wojsk Ochrony Pogranicza — zachwycają każdego. Dla nas, mieszkańców Nowosądeckiego, są także symbolem bliskiego sercu wojska. Brygada swą nazwę otrzymała w 1957 roku, ale chyba najczęściej mówimy po prostu: nasza Brygada. Wrośnięta w region, zżyta z jego obywatelami, spieszącą z pomocą gdziekolwiek tej pomocy potrzeba, inicjująca wiele akcji i społecznych czynów służących wzbogaceniu województwa, ożywieniu różnych jego środowisk, przyszerzeniu mu chwały. Na budowie ważnych dla regionu obiektów, przy naprawie sprzętu rolniczego, wśród honorowych krwiodawców, przy usuwaniu awarii i zapobieganiu skutkom klęsk żywiołowych, na akademiach i patriotycznych manifestacjach, na harcerskich biwakach — wszędzie widać żołnierzy w czapkach z zielonym otokiem i szarotką na rękawie.

10 czerwca obchodziliśmy święto Wojsk Ochrony Pogranicza. W dniu tym nie brakło kwiatów i słów wdzięczności ze strony mieszkańców miast, miasteczek i wsi całego województwa dla żołnierzy naszej Brygady.

Przypomnijmy kilka chwil z życia KB WOP, które utrwalił na zdjęciach **JERZY CEBULA**.

Wysokie loty

Nasz Aeroklub Podhalański istnieje dopiero 30 lat, ale jest spadkobiercą bogatych tradycji szybownictwa na Ziemi Sądeckiej. Przy okazji naszego jubileuszu chcemy serdecznie wspomnieć wybitne postacie, które przed laty ukształtowały Aeroklub Podhalański.

Jerzy Iszkowski urodzony w 1914 roku w Nowym Sączu, od najmłodszych lat zafascynowany był lotnictwem. Mając 14 lat buduje szybowiec własnej konstrukcji. Potem uczestniczy w kursie szybowcowym na Wimej Górze koło Starego Sącza i rozpoczyna pracę nad budową samolotu sportowego.

W 1937 roku kończy jako podporucznik pilot Szkołę Podchorążych Lotnictwa w Dęblinie.

Po klęsce wrześniowej przez Rumunię i Jugosławię dociera do Francji. Upadek Francji w 1941 roku jest wielkim ciosem dla Iszkowskiego. Następny etap jego przygody lotniczej to Dywizjon 304 w Anglii. Jako dowódca samodzielnej polskiej eskadry treningu operacyjnego oraz pilot bombowy — wraz z Dywizjonem 304 uczestniczył w lotach bojowych na Kilonię, Hamburg, Bremen, Essen, Brest, Le Havre i Wilhelmshafen.

29 kwietnia 1944 roku zostaje zrzucony na spadochronie w rejon Lublina. Jest żołnierzem AK — komendantem okręgu lubelskiego.

Lata 1945 — 1956 to okres bardzo trudny dla Jerzego Iszkowskiego. Pracuje w różnych zakładach, przez pewien okres jest instruktorem pilotom w Szkole Szybowcowej w Tęgoborzy.

W 1957 roku powstaje Aeroklub Podhalański — spadkobierca chlubnych tradycji szkolnictwa szybowcowego na Ziemi Sądeckiej. Jego pierwszym kierownikiem zostaje mjr rezerwy instr. pilot Jerzy Iszkowski. Już wkrótce silna wola i energia Iszkowskiego zaczynają owocować: dzięki jego inicjatywie powstaje lotnisko w Łososinie Dolnej.

Jednak trudy wojny (48 lotów bojowych) i okresu powojennego dają znać o sobie Iszkowski jest nieuleczalnie chory. Umiera 29 sierpnia 1963 roku w Nowym Sączu. Jego pogrzeb staje się manifestacją.

Jerzy Iszkowski miał wiele odznaczeń, m. in. Order Virtuti Militari, Krzyż Walecznych, Złoty Krzyż Zasługi. Pozostawił też po sobie prace przydatne w szkoleniu lotniczym, jako podręczniki, oraz 10 tomów wspomnień o życiu lotników i lotnictwie wojskowym.

Zarząd Aeroklubu Podhalańskiego — doceniając zasługi, jakie Jerzy Iszkowski włożył w rozwój lotnictwa na Ziemi Sądeckiej — postanowił wystąpić do prezydenta miasta o nadanie jednej z nowo powstałych ulic imienia mjr. Jerzego Iszkowskiego.

Leopold Kwiatkowski urodził się w 1906 roku w Nowym Sączu. Jego droga do lotnictwa wiodła poprzez sekcję modelarską działającą przy Technikum Przemysłu Artystycznego w Zakopanem, które ukończył w 1925 roku.

W roku 1931 zakłada Sekcję Lotniczą na terenie nowosądeckich Warsztatów Głównych PKP. Po otrzymaniu uprawnień do szkolenia ślizgowego, prowadzi naukę z młodzieżą w Szkole Szybowcowej w Tęgoborzy. W latach 1933 i 1936 uczestniczy w krajowych zawodach w Ustianowej, gdzie zdobywa srebrny medal. Kategorię „D" pilota szybowcowego uzyskuje 31 lipca 1936 r. jako 30 pilot szybowcowy w Polsce.

Do pierwszych dni wojny kieruje Szkołą Szybowcową, którą następnie ewakuuje z Tęgoborzy do Stanisławowa.

W okresie okupacji hitlerowskiej jest poszukiwany przez gestapo za zniszczenie sprzętu lotniczego. Na rozkaz Komendy Głównej Służby Zwycięstwu Polski organizuje punkty konspiracyjne oraz łączność pomiędzy Warszawą a Budapesztem. Kwiatkowski (przybrawszy pseudonim „Tomek") loty do kurierów, którzy ponad 100 razy w trzy. sztafetach przedzierali się przez ziemie słowackie do Budapesztu.

W pierwszych miesiącach po wyzwoleniu rozpoczyna żmudną odbudowę Szkoły Szybowcowej w Tęgoborzy. Jest początkowo jej kierownikiem, a następnie szefem wyszkolenia. Po reaktywowaniu Aeroklubu Podhalańskiego w Nowym Sączu w roku 1956 ponownie podejmuje pracę z młodzieżą jako szef wyszkolenia, a od jesieni 1962 jako wiceprezes APh. Odznaczony m. in. Orderem Virtuti Militari V kl., Złotym Krzyżem Zasługi, Krzyżem Partyzanckim, odznaką „Zasłużonego Działacza Lotnictwa Sportowego" i innymi. Zmarł w lutym 1968 roku w Nowym Sączu.

inż. ZBIGNIEW SZYMAŃSKI

Głos Glinika

Na straży gospodarności

Oprócz takich jednostek jak NIK, nadzorujących gospodarność przedsiębiorstw, istnieją komórki kontroli wewnętrznej. Jest również w „Glinice". Systematycznie sprawdza prace działów i wydziałów, jej zgodność z przepisami, normami, instrukcjami. Gdy trzeba — dokonuje szczegółowego przeglądu funkcjonowania wybranej dziedziny, np. transportu czy stołówek. Zazwyczaj nie ujawnia się planów kontroli.

Wyniki w postaci protokołu lub wniosków otrzymuje dyrektor, który zależnie od jch treści — udziela winnym upomnienia, przenosi na inne stanowiska lub stosuje inne sankcje służbowe. Kontrole powtarzają się co roku. Każdy kierownik powinien znać swoje „słabe miejsca", wiedzieć, jak przeciwdziałać negatywnym zjawiskom. A jednak nie zawsze wszystko jest w porządku. Kontrolerzy są nieugięci. Sypią się kary...

Praca w działe kontroli wewnętrznej jest niewdzięczna i niezbyt chętnie podejmowana. Załoga tego działu wielokrotnie się zmieniała. Rzeczywiście w trudnej sytuacji jest ten, kto swoim znajomym, współpracownikom z Fabryki, udowadnia nieprzestrzeganie przepisów.

— Nie jest to przyjemne zajęcie — przyznaje **JÓZEF GWÓŹDŹ**, kierujący działem kontroli wewnętrznej, choć sam od ponad dwudziestu lat pracuje na tym stanowisku. Jak to się stało, że nie zmienił pracy?

— Na początku chciałem odejść, ale warunkiem było znalezienie następcy. Nie znalazłem i... przyzwyczaiłem się. W ciągu tylu lat poznałem ludzi, nauczyłem się odróżniać, kto popełnia błędy nieświadomie, a kto chce czerpać zyski. Zakładowa kontrola nie może być pobłażliwa. Zresztą i ona stale jest sprawdzana przez resortową komórkę kontroli, przez Izbę Skarbową.

Ale czy naprawdę kontrolujący muszą być w zakładzie traktowani jako straszak? Uczciwi nie boją się kontroli.

To i owo

3 czerwca odbyło się uroczyste zakończenie roku szkolenia partyjnego 1986/87. Szkolenie miało różne formy, w OOP, w zespole kształcenia ideologicznego, szkole aktywu robotniczego i WUML przy KM PZPR. Dwuletni kurs WUML zakończyło 8 pracowników, w tym 3 bezpartyjnych. W minionym roku dominowała tematyka gospodarcza. Stosowano zindyfikowany system kształcenia. Doświadczenia posłuża na kolejne lata. Wyróżniający się w szkoleniu partyjnym otrzymali nagrody książkowe.

*

W Zespole Szkół Zawodowych „Glinika" zakończyły się egzaminy maturalne. Nie powiodło się tylko jednemu maturzyście. 35 otrzyma dyplomy. Połowa z absolwentami startujących na studia, prawie wszyscy rozpoczęcia pracę w Fabryce. W połowie czerwca rozpoczną się egzaminy wstępne do Liceum Zawodowego. Na 30 miejsc zgłosiło się 42 kandydatów.

*

2 czerwca w tymże Zespole Szkół otwarto wystawę prac konkursowych *„Przeszłość i teraźniejszość zakładu pracy, z którym współpracuje szkoła"*. Albumy o takiej treści wykonali uczniowie szkół ZUE. W Gorlicach wystawiono prace dotyczące zakładów przesyczonych w gwarectwie „Polmaz". Historię i teraźniejsze patronackie zakładu pokazali uczniowie szkół współpracujących z zakładami: „Famur", „Powen", „Tagor", „Degam", „Pioma", „Glinik". Fabrykę Maszyn w Gorlicach odwiedził **Zbigniew Zając**. Barwnymi i czarno-białymi zdjęciami, ilustrowali szkolny zespół fotograficzny, a nad wykonaniem albumu czuwał nauczyciel **Kazimierz Bobela**.

*

Obchody Dnia Dziecka nie muszą się ograniczać do jednego dnia. Ze specjalnym programem dla dzieci pracowników Fabryki wystąpi 14 czerwca w GCK renia cyrkowa z Łodzi. Związek Zawodowy wykupił całą salę. Cena biletu 600 zł, dla dzieci związkowców — 250.

*

Kilkuset pracowników Fabryki stara się o samochód. Na taką ilość opowiadało 38 asygnat, przyznanych przez Ministerstwo „do rozdysponowania przez dyrektora". Do podziału jest: 14 „fiatów" 126 p, 6 — FSO 1500, 3 „polonezów", 3 „warthburgi", 3 „trabanty", 2 „skody", 2 „zaporożce". Komisja socjalna przy Związku Zawodowym zaopiniuje podania ostatecznie decyzje wyda kolegium dyrekcyjne. Kryteria przy przyznawaniu asygnat: minimum 5-letni stał, nienaganna praca, pierwszy od 4 lat samochód.

*

Zakładowa Jednostka ORMO zaapelowała do zmotoryzowanych, zwłaszcza posiadaczy motocykli, o szczególną rozwagę i ostrożność przy wyjeżdżaniu po pracy. Zagęszczenie pojazdów na parkingach i przystankach powoduje poważne zagrożenie nie tylko dla pieszych.

*

Na wczasy do WKL wpłynęło 51 podań na 45 miejsc. Komisja związkowa rozpatruje kandydatury. Pierwszeństwo mają pracownicy fizyczni, którzy nie korzystali jeszcze z wczasów zagranicznych.

*

Orkiestra zakładowa „Glinika" uczestniczyła w uroczystościach kościelnych podczas wizyty papieża Jana Pawła II w Tarnowie.

Zbędny dodatek?

Humanizacja pracy jest w przedsiębiorstwie przemysłowym jakby dodatkiem do czynności człowieka wymuszonych przez produkcję. Czyni jednak pracę nieco lżejszą, mniej uciążliwą, może nawet od zwyczajów, lokalnych tradycji, wymagań załogi, zamożności firmy, a nierzadko od widzimisię dyrektora.

Co, tak z grubsza, można zaliczyć do humanizacji pracy? Ergonomiczne i estetyczne urządzenie stanowiska roboczego, wystrój hali, warunki odpoczynku, dostęp zajęć do kultury, w pewnym zakresie świadczenia socjalne.

Czy w „Glinika" humanizacja jest konieczna? Chyba nie. Przed rokiem dyrektor powołał specjalny zespół, mający ułożyć jej program. Samo zarządzenie niczego nie zmieniło, a członkowie zespołu, spytani o program, odpowiadają wymijająco. Jeden stwierdził: — *Po co program, elementy humanizacji wprowadza się przy różnych okazjach, z inicjatywy organizacji społecznych i zawodowych.*

Nowe przepisy Kodeksu Pracy, a także wymogi reformy gospodarczej skłaniają kierownictwa przedsiębiorstw do zmocnienia dyscypliny pracy, do osiągania oszczędności. Nie zanosi się więc na „rozpieszczanie" załogi. W tej sytuacji Zarząd Związku Zawodowego, zgodnie ze swoją rolą, oczekuje powstania programu humanizacji pracy. Będzie on niejako gwarancją, że załoga — oprócz środków produkcji — otrzyma od pracodawcy coś więcej, a Związek nie będzie musiał dopraszać się o różne „łaski".

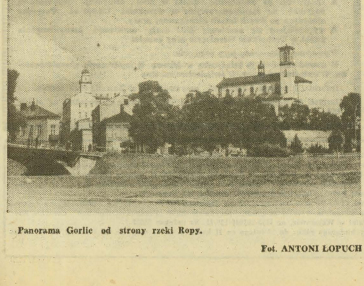

Panorama Gorlic od strony rzeki Ropy.

Fot. ANTONI ŁOPUCH

W „Gliniku" o koszykówce

W końcu maja GKS był gospodarzem wyjazdowego posiedzenia Okręgowego Związku Koszykówki z Krakowa. EDWARD SUROWKA, prezes OZKosz. przedstawił cel posiedzenia: troska o sprawy tej dyscypliny sportu w województwie nowosądeckim oraz zapoznanie się z planami GKS. Podkreślił, że koszykówka wyrosła w Gorlicach „o własnych siłach", jej filarami są tutejsi wychowankowie, m. in. STANISŁAW MIROSKI. — *Spełnia drużyny do II ligi nie należy traktować jako negatywnego zjawiska — powiedział. — To jest sport, trzeba umieć wygrać i przegrać. Stworzenie właściwej atmosfery w klubie i praca z zespołem pozwolą powrócić do najlepszych.*

Prezes odczytał treść dyplomu-pozwolenia skierowanego do Zarządu Klubu z siedzibą-lecą OZKosz. Wręczył honorowe odznaki PZKosz., przyznane zasłużonym działaczom GKS. Zbiór otrzymali JAN DOMICZEK, ZENON KRAUZE i ALEKSANDER MASKYWOWICZ, srebrne: MAŁGORZATA LIJANA, JAN WIERCIOCH, ZBIGNIEW WOLAŃSKI, STANISŁAW PISZ, KRZYSZTOF HAJDUK i ADAM TROJNOWICZ.

Z planami sekcji koszykówki „Glinika" zapoznał zebranych Zenon Krauze — wiceprezes klubu. Podkreślił przychylny stosunek władz miejskich. — *Potrzebna jest aktywniejsza praca z młodzieżą* — powiedział. — *Klubu nie stać na kupowanie zawodników, trzeba szukać się przedstawić tę propozycję na zebraniu Federacji.* ANDRZEJ RAK, wieloletni sędzia, przedstawił trudności, z jakimi mają do czynienia arbitry spotkań koszykarskich. Zaproponował awansowanie dwóch gorlickich sędziów do szczebla centralnego. KRZYSZTOF KSIĄŻEK, odpowiedzialny za sprawy szkoleniowe w OZKosz., wnioskował utworzenie w Gorlicach ośrodka szkoleniowego.

Po takim zebraniu można nabrać przekonania, że przed Gorlicami wielka szansa. Byle jej nie zmarnować.

JERZY ZASOWSKI

Po pięciu miesiącach

W tegorocznym planie techniczno-ekonomicznym dynamika produkcji Fabryki znacznie przekracza ustalenia CPR. Ma to na celu maksymalne zaspokojenie potrzeb odbiorców oraz wygospodarowanie środków niezbędnych do rozwoju i samofinansowania przedsiębiorstwa, a w konsekwencji — do wzrostu wynagrodzeń.

Po pięciu miesiącach wykonanie planu przekłada prawidłowo. Wartość produkcji sprzedanej przekroczyła 10 mld zł. Z tego około jednej piątej stanowią wyroby eksportowe. Wskaźnik wykonania planu wyniósł 100,6 proc. Znacznie, bo o 30 proc. wyprzedzony został plan eksportu.

Zwiększone zadania produkcyjne wykonano przy minimalnym, bo o 1,8 proc., wzroście zatrudnienia. Prawidłowo ukształtowały się relacje wydajności pracy i płacy. Przyrost wynagrodzeń oscyluje wokół wskaźnika wzrostu wydajności.

Jak miniony okres wpłynie na plan roczny — trudno jeszcze przewidzieć. W nadchodzących miesiącach letnich i podczas wamołenia prac polowych produkcja wyraźnie osłabnie.

Kolumnę „Głos Glinika" redaguje KRZYSZTOF KAMIŃSKI

OGŁOSZENIA

KOMUNIKAT SPÓŁDZIELNI MIESZKANIOWEJ W LIMANOWEJ!

Spółdzielnia Mieszkaniowa w Limanowej podaje do wiadomości, że prejekty list przydziału mieszkań i domów jednorodzinnych zostały wywieszone w lokalu SPÓŁDZIELNI W DNIU 30.05.1987 R. na okres jednego miesiąca.

K-5490

MIEJSKIE PRZEDSIĘBIORSTWO GOSPODARKI KOMUNALNEJ I MIESZKANIOWEJ w Nowym Sączu

ZATRUDNI PILNIE

na dogodnych warunkach

pracowników do obsługi szaletów miejskich

w systemie dwuzmianowym

Warunki pracy i płacy do omówienia w Dziale Pracowniczym, Nowy Sącz, ul. Barbackiego 10, pokój nr 10, tel. 210-68, w godz. 7—15. K-5712

MIEJSKIE PRZEDSIĘBIORSTWO GOSPODARKI KOMUNALNEJ I MIESZKANIOWEJ w Nowym Sączu

ZATRUDNI NATYCHMIAST

na korzystnych warunkach płacowych następujących pracowników:

- z-ca dyrektora ds. Eksploatacji
- referentów
- kontrolerów wywozu nieczystości stałych
- zamiataczy
- dyspozytorów
- kontrolera technicznego
- z-ca kierownika ds. warsztatu
- lakiernika samochodowego
- ładowaczy nieczystości
- operatorów dźwigu
- blacharzy budowlanych
- malarzy pokojowych
- murarzy
- stolarzy — cieśli
- instalatorów c.o. — spawaczy
- ekonomistów

Zgłoszenia przyjmują Kadry — ul. Krupówki 30 b, tel. 30-06, 30-07. K-5489

KUPNO

MIESZKANIE własnościowe w Nowym Targu — Kupię za kowy. Wiadomość: Nowy Targ, os. Zawadzińskie 30/1.

g-5203

NIERUCHOMOŚCI

MAŁE gospodarstwo z dwuizbowym domem, w okolicach Brzeska, Limanowej, Nowego Sącza — kupię. Oferty 3087 „Prasa" Kraków, Wiślna 8.

PRZETARGI

Przedsiębiorstwo Budownictwa Rolniczego w Limanowej, ogłasza że W DRODZE PRZETARGU NIEOGRANICZONEGO sprzeda:

1. samochód Star W-200, nr podwozia 23090, nr silnika 42373, nr rej. NSA-8711K, st. zużycia 55 proc., cena wywoławcza 387.850 zł
2. samochód Star W-200, nr podwozia 16715, nr silnika 36813, nr rej. NSD-1714A, st. zużycia 55 proc., cena wywoławcza 387.850 zł
3. samochód Star W-200, nr podwozia 16754, nr silnika 17497, nr rej. NSA-6602E, st zużycia 75 proc., cena wywoławcza 409.250 zł
4. samochód Kamaz 5511, nr podwozia 63848, nr silnika 350785, nr rej. NSA-7142E, st. zużycia 75 proc., cena wywoławcza 709.750 zł
5. autobus Jelcz 043, nr podwozia niecz., nr silnika 00026009073, nr rej. NSA-916A, st. zużycia 75 proc., cena wywoławcza 255.000 zł
6. przyczepę T-035, nr podwozia niecz., nr rej. NSP-130P, st. zużycia 75 proc., cena wywoławcza 120.000 zł
7. samochód Nysa T-522, nr podwozia 7814, nr silnika 327756, nr rej. NSA-0723E, st. zużycia 75 proc., cena wywoławcza 250.000 zł
8. samochód Żuk A-13M, nr podwozia 902045, nr silnika 850534, nr rej. NSA-0609E, st. zużycia 70 proc., cena wywoławcza 150.000 zł

Przetarg odbędzie się 30.06.1987 r. o godz. 10 w siedzibie PBRol. w Limanowej, ul. Tarnowska 33.

W przypadku nie dojścia do skutku przetargu w I terminie, II przetarg odbędzie się w tym samym dniu o godzinie 13.

Pojazdy można oglądać w przeddniu przetargu w godzinach od 10 do 14, po uprzednim zgłoszeniu się w Dziale Transportu.

Przystępujący do przetargu wpłacają wadium w wysokości 10 proc. ceny wywołania w kasie przedsiębiorstwa, najpóźniej w dniu przetargu do godz. 8 .

Zastrzega się prawo unieważnienia przetargu bez obowiązku podania przyczyny. K-5712

OBWIESZCZENIA

Prawomocnym orzeczeniem Kolegium Rejonowego ds. Wykroczeń przy Naczelniku Miasta Zakopanego i Gminy Tatrzańskiej z dnia 6 maja 1987 r. nr rej. SA II 6120/1439/86, Tadeusz Radecki, syn Jana i Marii, ur. 19.09.1962 r., zam. Ludźmierz, obwiniony o to, że dnia 9 listopada 1986 r. o godz. 3.15 w Zakopanem na ul. Tetmajera, będąc w stanie po użyciu alkoholu kierował pojazdem mechanicznym marki Skoda nr rej. NSD 7309, nie posiadając uprawnień do kierowania, został uznany winnym popełnienia zarzucanego mu czynu stanowiącego wykroczenie z art. 87 § 1 kw i 94 § 1 kw i na podstawie art. 97 § 1 i 3 kw i art. 9 § 2 . 31 § 1 kw wymierzono mu jako karę zasadniczą grzywnę w wys. 50.000 zł, z zamianą jeżeli egzekucja grzywny okaże się bezskuteczna na 50 dni zastępczej kary aresztu, przyjmując 1 dzień aresztu za równowaźny grzywnie w kwocie 1.000 zł oraz jako karę dodatkową zakaz prowadzenia pojazdów mechanicznych na okres 36 miesięcy i podanie orzeczenia do publicznej wiadomości w tygodniu dziennym „Dunajec" na koszt ukaranego. Ponadto orzeczono zapłatę kosztów chemicznego badania krwi w wys. 600 zł i kosztów postępowania w wys. 1.000 zł. K-5437

Prawomocnym orzeczeniem Kolegium Rejonowego ds. Wykroczeń przy Naczelniku Miasta i Gminy Tatrzańskiej z dnia 6 maja 1987 r. nr rej. SA II 612-1515/86, Adam Czaja, syn Adama, ur. 9.07.1962 r., zam. Ludźmierz, obwiniony o to, że dnia 9 listopada 1986 r. o godz. 3.15 w Zakopanem na ul. Tetmajera, będąc po użyciu alkoholu udostępnił pojazd mechaniczny marki Skoda nr rej. NSD 7309, do kierowania ob. Tadeuszowi Radeckiemu, wiedząc, że w w. jest po użyciu alkoholu oraz nie posiada uprawnień do kierowania pojazdem mechanicznym, został uznany winnym popełnienia zarzucanego mu czynu stanowiącego wykroczenie z art. 96 § 1 pkt. 3 i 4 kw i na podstawie art. 96 § 1 kw i 31 § 1 kw wymierzono mu jako karę zasadniczą grzywnę w wys. 30.000 zł z zamianą, jeżeli egzekucja grzywny okaże się bezskuteczna na 60 dni zastępczej kary aresztu, przyjmując 1 dzień aresztu za równoważny grzywnie w kwocie 500 zł oraz jako karę dodatkową podanie orzeczenia do publicznej wiadomości w tyg. „Dunajec" na koszt ukaranego. Ponadto orzeczono zapłatę kosztów postępowania w wys. 1.000 zł. K-5486

Kopalnia Węgla Kamiennego „ZIEMOWIT"

w Tychach-Lędzinach, ul. Pokoju 4, tel. 27-70-42, wewn. 36-33-34

PRZYJMUJE STALE

mężczyzn w wieku od 18 do 40 lat do pracy pod ziemią

Przyjmowanym do pracy gwarantujemy:

- wynagrodzenie wg Układu Zbiorowego Pracy obowiązującego w górnictwie
- dodatek stabilizacyjny
- dodatek rodzinny
- specjalne wynagrodzenie z Karty Górnika
- deputat węglowy
- nagrody roczne, tzw. 12, i 14. pensja, oraz nagrodę z zysku
- nagrodę barbórkową w wysokości miesięcznego wynagrodzenia
- nagrody jubileuszowe za 15, 20, 25, 30, 35, 40 i 45 lat pracy
- jednorazową pożyczkę na zagospodarowanie w wysokości 100.000 zł dla pracowników, którzy zawarli związek małżeński PO 1 LUTEGO 1982 ROKU. Pożyczka umarzana jest po pięciu latach nienagannej pracy
- pożyczkę na zagospodarowanie w wysokości 100.000 zł dla pracowników podejmujących pracę pod ziemią na stanowiskach robotniczych z wykształceniem ponadpodstawowym w wieku do 35 lat. Umarzana po trzech latach nienagannej pracy
- możliwość podnoszenia kwalifikacji na kursach wewnątrzzakładowych oraz w technikum dla pracujących
- dyspozycję ośrodkami wczasowymi i kolonijnymi nad morzem, w górach i na Mazurach
- przy kopalni organizowana jest spółdzielnia mieszkaniowa, która w krótkim okresie czasu będzie gwarantowała uzyskanie mieszkania
- dla pracowników zamiejscowych zakwaterowanie w Domu Górnika przy kopalni z całodziennym wyżywieniem ze znaczną dopłatą przez zakład
- przy kopalni istnieje Zasadnicza Szkoła Górnicza, która przyjmuje do nauki w zawodach górniczych młodzież w wieku od 15—18 lat

Uczniom zapewnia się:

- wyżywienie, zakwaterowanie, umundurowanie oraz pomoc materialną w wysokości:
  - — w klasie I w granicach — 3.000 zł
  - — w klasie II w granicach — 7.000 zł
  - — w klasie III w granicach — 10.000 zł
- ▲ absolwenci po ukończeniu nauki w ZSG otrzymują jednorazową pożyczkę na zagospodarowanie w wysokości 150.000 zł. Pożyczka umarzana po trzech latach nienagannej pracy
- ▲ wyróżniający się osiągnie ZSG mają możliwość kontynuowania nauki w Technikum Górniczym przy kopalni

Wymagane dokumenty przy przyjęciu:

1) dowód osobisty, 2) książeczka wojskowa, 3) legitymacja ubezpieczeniowa, 4) świadectwo pracy, 5) świadectwo szkolne

Informacji udziela i zgłoszenia przyjmuje Dział Zatrudnienia kopalni.

Dojazd do kopalni — od dworca PKP Katowice autobusami nr 31, 95 i 137.

DUNAJEC — tygodnik Polskiej Zjednoczonej Partii Robotniczej. Redaguje zespół: Danuta Binek, Beata Dembowska, Elżbieta Glinka (z-ca redaktora naczelnego), Krzysztof Kamiński, Lucyna Kazuba, Jerzy Leśniak, Adam Ogorzałek (redaktor naczelny, Franciszek Palka (redaktor graficzny), Krzysztof Podbiera (z-ca sekretarza redakcji), Michał Sroka (redaktor techniczny), Anna Szopińska Adres redakcji: 33-300 Nowy Sącz, ul. Wolności 49. Telefony: 228-36, 228-96 Telex: 422748. Oddział w Krakowie: ul Wielopole 1, pok. 502, telefon: 22-32-08, 22-75-83 wewn 161, telex: 0322491 Wydawca. Robotnicza Spółdzielnia Wydawnicza „Prasa-Książka-Ruch", Krakowskie Wydawnictwo Prasowe w Krakowie, ul Wiślna 2. Druk: Prasowe Zakłady Graficzne RSW „Prasa-Książka-Ruch". Kraków, ul. Pokoju 2

Ogłoszenia przyjmuje Biuro Reklam i Ogłoszeń, ul Wiślna 2, 31-007 Kraków, telefon 22-78-39 oraz wszystkie Biura Ogłoszeń RSW „Prasa-Książka-Ruch" na terenie całego kraju Za treść ogłoszeń redakcja nie ponosi odpowiedzialności Prenumeratę ze zleceniem wysyłki na granice przyjmuje RSW „Prasa-Książka-Ruch". Centrala Kolportażu Prasy i Wydawnictw, ul. Towarowa 23, 00-958 Warszawa, konto NBP XV Oddział w Warszawie, nr 1153-201005-139-11. Nr indeksu 35857.

Prenumeratorzy indywidualni w miastach dokonują wpłat na poszczególne kwartały bieżącego roku: do 28 lutego na II kwartał, do 31 maja na III kwartał, do 31 sierpnia na IV kwartał D-7

na ekranie

PIĄTEK — 12 VI

PROGRAM I

8.55 Transmisja uroczystości na Westerplatte z udziałem papieża Jana Pawła II
10.30 DT — wiadomości
10.40 Film dla II zmiany — „To dla ciebie, Anko"
16.20 Program dnia
16.25 „Rambli" — teleturniej
16.50 „Piątek z Pankracym"
17.15 Teleexpress
17.30 „Bez próby"
18.30 „Loxy" — prof. Leslaw Kędierski
18.50 Dobranoc
19.00 „Monitor rządowy"
19.30 Dziennik
20.00 „Noce i dnie" (1) — film fab. prod. pol.
22.15 „Lex"
22.40 DT — komentarze
23.15 Program filmowy

PROGRAM II

17.30 „Jak uprawiać sport"
18.00 Kronika
18.30 „Świetność Saksonii i chwała Prus" (7)
19.30 Galerie świata: „Muzea Czechosłowacji" (2)
20.00 „Zagle tuż nad ziemią" — śpiewa Martyna Jakubowicz
20.35 Antyczny świat prof. Krawczuka
21.15 Krzysztof Jabłoński gra partitę Jana Sebastiana Bacha
21.30 Panorama dnia
21.45 Zamek Królewski w Warszawie — rezydencja Jagiellonów
22.15 „Kiedy każdy dzień był świętem" — film fab. prod. USA
23.50 Wieczorne wiadomości

SOBOTA — 13 VI

PROGRAM I

8.15 „Tydzień na dziale"
9.00 „Klub zdobywców oceanów"
10.30 DT — wiadomości
10.40 „Stare, nowe, najnowsze"
11.55 „Piłkarska kadra czeka"
12.15 „Bariery"
12.45 Telewizyjny koncert życzeń
13.15 „W służbie ojczyźnie"
13.45 „Wędrówki dalekie i bliskie"
14.25 „Taniec się rozpoczyna"
15.15 Antologia dramatu powszechnego — Aleksiej Arbuzow: „Opowieści starego Arbatu"
17.05 Lozowanie Dużego Lotka
17.15 Teleexpress
17.30 „Kram"
17.55 „Podróżnie z X muzą"
18.50 Dobranoc
19.00 „Z kamerą wśród zwierząt"
19.20 „Magnes"
19.30 Dziennik
20.00 „Noce i dnie" (2)
22.10 DT — komentarze
22.40 „Siedem dni na świecie"
23.55 „Sportowe rytmy tygodnia"
23.25 DT — wiadomości
23.30 Kino nocne: „Coś dla ciała" (1) — film prod. austral.

PROGRAM II

15.00 „Halo, komputer"
15.30 „Podróże" (1)
16.30 „Sztetem"
17.00 „Podróże" (2)
17.30 „Początki kina" (4)
18.00 Kronika
18.30 Adam Mickiewicz — „Pan Tadeusz"
19.30 „Ze sztuką na ty"
20.00 Z festiwalu muzyki Feliksa Mendelssohna
21.10 „Podróże" (3)
21.30 Panorama dnia
21.45 „Podróże" (4)
22.10 „Zulus Czaka" (9)
23.05 Wieczorne wiadomości

NIEDZIELA — 14 VI

PROGRAM I

7.25 „Wszechnica rodziny wiejskiej"
7.50 „Po gospodarsku"
8.20 „W pustyni i w puszczy" (2)
9.35 Transmisja marsz świętej z placu Defilad w Warszawie na zakończenie Kongresu Eucharystycznego
12.55 Telewizyjny koncert życzeń
13.40 Teatr dla dzieci — Jan Wilkowski wg K. Przerwy-Tetmajera: „O Zwyrtale muzykancie"
14.35 „Trzypłyk himalajski" (3)
15.05 Maria Callas
16.05 „Antena"
17.00 Teleexpress
17.10 Transmisja z pożegnania papieża Jana Pawła II
18.20 „Muzyka na instrumenty"
19.00 Wieczorynka
19.30 Dziennik
20.00 „Ostatnie dni Pompejów" (3)
21.30 „Pegaz"
22.10 „Klub międzynarodowy"
22.40 „Loża"
22.55 Sportowa niedziela
23.25 DT — wiadomości

PROGRAM II

9.20 „Przegląd tygodnia"
9.55 Film dla niesłyszących — „Ostatnie dni Pompejów" (3)
11.25 „Perspektywy"
11.55 Powitanie
12.00 „Kwadrans z hejnałem"
12.15 „Jutro poniedziałek"
12.45 „Młode talenty w Filharmonii Narodowej"
13.30 „Tajemnice świata"
14.00 „Widoteka"
14.45 „Melpomena '70"
15.25 Kino familijne: „Hendersonowie" (10)
16.10 „Kino-Oko"
17.00 „Kodeks Behena"
17.15 „Ryszard Gruszczyński o sobie"
18.00 „Godzina 7..."
18.00 „Wywiady Irony Dziedzic"
19.30 „Był las" (1) — progr. publ.
20.00 Studio sport
20.55 „Był las" (2)
21.30 Panorama dnia
21.45 „Blisko, coraz bliżej" (10 — ost.)
23.05 Wieczorne wiadomości

PONIEDZIAŁEK — 15 VI

PROGRAM I

16.25 „Zwierzyniec"
16.50 Kino „Zwierzyńca"
17.15 Teleexpress
17.30 „Potomek śnieżnej pantery" (1) — film fab. prod. radz.
18.30 „Laboratorium"
18.50 Dobranoc
19.00 „Rozmowa na telefon" (1)
19.05 „Echa stadionów"
19.30 Dziennik
20.00 Teatr telewizji — Krzysztof Zanussi, Edward Zebrowski: „Miłosierdzie piątne z góry"
21.25 „Rozmowa na telefon" (2)
21.55 „Muzyka o życiu i śmierci" — film dok.
22.40 DT — komentarze

PROGRAM II

17.25 Program dnia
17.30 „Spiewnik domowy"
18.00 Kronika
18.30 „Magazyn gier"
19.00 „Mistrzowie drugiego planu"
19.30 „Gwiazdy wielkiego sportu"
20.00 II Warszawskie Spotkania Muzyczne
21.00 „Kalendarz historyczny"
21.15 Rysunki Zbigniewa Jujki
21.30 Panorama dnia
21.45 Biografia: „Ludwik Pasteur" (3)
23.05 Robert Satanowski — rozmowa o życiu
23.20 Wieczorne wiadomości

WTOREK — 16 VI

PROGRAM I

9.50 „Domator"
10.00 DT — wiadomości
10.10 Film dla II zmiany — „Fort Eureka" (1)
16.20 Program dnia
16.25 „Akademia muzyczna"
16.50 „Wyprawy prof. Ciekawskiego"
17.15 Teleexpress
17.40 „Gazeta Rolnicza"
18.10 Tu... Informator Wydawniczy
18.30 „Diagnoza"
18.50 Dobranoc
19.00 „Mówią otwarcie"
19.30 Dziennik
20.00 „Fort Eureka" (1) — film prod. austral.
21.50 Konferencja prasowa rzecznika rządu
22.05 Studio sport
22.30 „Ociosywanie mgły"
22.40 DT — komentarze

PROGRAM II

17.30 „Pół godziny dla rodziny"
18.00 Kronika
18.30 „Krucha ziemia" — ang. film przyrodn.
19.25 „Przebieje tygodnia"
19.30 „Moja muzyka"
20.00 „Powroty"
20.30 „W stronę gór" (3)
20.50 Studio sport
21.10 „Polak awansuje"
21.30 Panorama dnia
21.50 „Magia ekranu" (1) — film prod. wł.
22.45 Robert Satanowski — rozmowa o życiu
23.15 Wieczorne wiadomości

ŚRODA — 17 VI

PROGRAM I

10.00 DT — wiadomości
10.10 Film dla II zmiany — „Południe"
16.10 Program dnia
16.15 Losowanie Express Lotka i Super Lotka
15.25 „Kraj" — magazyn harcerzy
16.50 „Tik-tak"
17.15 Teleexpress
17.30 Relacja z posiedzenia Sejmu" (1)
18.00 Studio sport — półfinały Pucharu Polski — piłka nożna
18.50 Dobranoc
19.00 Relacja z posiedzenia Sejmu (2)
19.30 Dziennik
20.00 „Południe" — film fab. prod. hiszp.
21.30 Dyskusja publicystyczny
22.10 „Wayne Sieep i inni"
22.40 DT — komentarze
23.00 Wieczór schillerowski rez. Kazimierz Dejmek

PROGRAM II

17.30 „Pół godziny dla rodziny"
18.00 Kronika
18.30 „ABC" — teleturniej językowy
19.00 Przeboje „Dwójki"
19.30 „Dookoła świata"
20.15 Studio sport — półfinały Pucharu Polski w piłce nożnej
21.00 Robert Satanowski — rozmowa o życiu
21.30 Panorama dnia
21.45 „Osądźmy sami"
22.30 „Auto-moto-fan-klub"
23.20 Wieczorne wiadomości

CZWARTEK — 18 VI

PROGRAM I

9.00 Film dla dzieci — „Uparciuch"
10.30 „Polska architektura sakralna" — film dok.
11.00 „Między wiosną a latem" (1)
12.00 Poranek symfoniczny WOSPiR
13.00 „Między wiosną a latem" (2)
13.45 Teatr młodego widza — William Butler Yeats — „Hrabianka Cathleen"
14.55 Telewizyjny koncert życzeń
15.40 W starym kinie — „Barbara Radziwiłłówna"
17.15 Teleexpress
17.30 „Między wiosną a latem" (3)
18.00 Koncert galowy z Wiednia
19.00 Wieczornica
19.30 Dziennik
20.00 „Kaz" (2) — serial prod. USA
20.45 „Aleja gwiazd"
21.25 Telewizyjny film dokumentalny
22.05 Program rozrywkowy
23.10 DT — wiadomości

PROGRAM II

14.55 Powitanie
15.00 Regaty żeglarskie o „Puchar Ameryki"
15.50 „Atlas nadziei"
16.45 „Lekkie popołudnie"
17.20 Galeria Grażyny Hasse
18.00 Kronika
18.30 „Wielka gra"
19.30 „Salon muzyczny"
20.20 „Matura z baletu"
20.55 Robert Satanowski — rozmowa o życiu
21.30 Panorama dnia
21.45 „Na zachód od raju" — film prod. ang.
23.15 Studio targowe — Poznań '87
23.30 Wieczorne wiadomości

(CIĄG DALSZY ZE STR. 16)

wsze szanować trzeba, chociaż to i nie będzie na pewno żaden wielki mąż stanu, a może nawet sparioli to, co ja tak dobrze zrobiłem, ale zwierzchnik to zwierzchnik. Pracujcie dalej dla dobra kochanej ojczyzny, żeby państwo miało korzyść, skoro wam płaci. Zal mi was opuszczać, bo chociaż może i nie byłem z wami zazadło delikatny, ale taka już moja natura, a sercem do was przywiązałem się.

Wyjął chusteczkę i głośno wytarł nos.

Z kolei wystąpił dyrektor i w dłuższym przemówieniu podniósł wielkie zasługi prezesa Nikodema Dyzmy, podkreślił jego znakomity talent organizacyjny i życzliwy stosunek do podwładnych. Na zakończenie wyraził w imieniu swoim i wszystkich zebranych serdeczny żal, że tracą tak mądrego kierownika, po czym wśród głośnych wiwatów wręczył prezesowi wspaniały „biuwar" na biurko, wykonany ze złoconej skóry.

Okładkę stanowiła wielka srebrna płyta, na której u góry wyrzeźbiona była podobizna Nikodema, u dołu gmach banku, a w środku adres treści następującej:

Czcigodnemu Panu Nikodemowi Dyzmie, znakomitemu ekonomiście, twórcy, założycielowi, organizatorowi i pierwszemu Prezesowi Państwowego Banku Zbożowego — wdzięczni podwładni.

Następowały liczne podpisy.

Podczas całej uroczystości sekretarz osobisty pana prezesa notował treść przemówień, teraz szybko przepisał dedykację i polecił jednemu z urzędników zrobić odpowiednią ilość odpisów i rozesłać do prasy.

Sam śpieszył się bardzo, gdyż musiał jeszcze przebrać się we frak, by przygotowany bankiet, jaki na cześć Nikodema wydawał prezes Rady Ministrów.

Dyzma tymczasem legnął się z urzędnikami, wszystkim podając rękę.

Po przybyciu do pałacu Rady Ministrów Nikodem dowiedział się, że przygotowane dla niespodziankę: przed bankietem miał być udekorowany.

Przy stole wznoszono wiele toastów, nacechowanych serdecznością, chodziło bowiem o zatarcie w opinii publicznej wrażenia dymisji.

Już pod koniec bankietu wstał Ulanicki i wygłosił w wesołym tonie utrzymane przemówienie, w którym oznajmił, że winowajca dzisiejszej uroczystości upoważnił go do zawiadomienia zebranych, iż wkrótce wstępuje w związki małżeńskie z hrabianką Ninną Ponimirską, na które to obrzędy, połączone z masową konsumpcją alkoholu, będzie miał satysfakcję zaprosić wszystkich obecnych.

Powitano to okrzykami żartobliwych życzeń i pytań, gdyż wiadomość nie była dla nikogo niespodzianką.

Po bankiecie odbył się raut, na który przybyło jeszcze kilkadziesiąt osób.

Powszechnym tematem rozmów było ustąpienie prezesa Dyzmy i konsekwencje, jakie to może pociągnąć. Przede wszystkim zwracano uwagę na niepokojący fakt znacznego spadku obligacji Banku Zbożowego na giełdzie. Optymiści utrzymywali, że jest to objaw zdenerwowania, wywołany dymisją Dyzmy. I se obligacje znów pójdą w górę, pesymiści natomiast wyrażali obawę, że może dojść do krachu. Gdy interpelowano w tej sprawie Nikodema, ten wzruszył ramionami.

— Rząd zrobił, jak chciał, a co z tego będzie, zobaczycie.

Oczywiście, oświadczenie to komentowano jako przepowiednię kryzysu, a że ostatnie miesiące przyniosły szereg niepokojących zaostrzeń politycznych i niepowodzeń gospodarczych, gabinetowi nie wróżono długotrwałego żywota. W tej sytuacji osoba prezesa Dyzmy, świetnego organizatora i silnego człowieka, usuwającego się z życia publicznego z racji odmiennych poglądów, musiała na siebie zwracać uwagę.

Gdy jeden z dziennikarzy chciał go wybadać, czy ewentualnie w razie upadku gabinetu nie zabiegałby o jaką tekę w nowym rządzie, Dyzma kategorycznie zaprzeczył:

— Nie, panie, ja jadę do siebie na wieś i biorę się do gospodarki.

Oczywiście wiadomość obiegła natychmiast salony, nikt jednak uwierzyć nie chciał, by była prawdziwa.

(Ciąg dalszy nastąpi)

Bogdan Weron

Jojcenie

słychno wszędy jojcenie
spadło z kąsi na ziemie
jojcom dzisiok ludziska
ze w maju śniegiem ciska
ze telo despetuje
wiesny nie usanuje

ze w Polsce ciezkie casy
z syćkiego cyni sie śpasy
ze świat sie wykopyrtnon
juz do góry nogami
ale nie z nami

ze nos kryzys
to planetników wina
a nie nasa przycyna
i jojcom radzom uchwalują
kraj z chudebności ratują

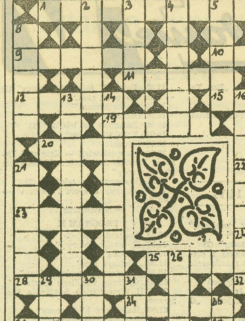

KRZYŻÓWKA NR 23

POZIOMO: 1) dziejopisarstwo, 9) natarcie kawalerii, 10) skomponował „Ruslana i Ludmiłę", 11) powieść Camusa, 12) do wbijania pali, 15) materiał wybuchowy, 19) rabat, 20) poziomy pas stosowany w architekturze, 22) gra mieszana w tenisie, 23) gorzalka kurlicz, 24) ośrodek Kozaków Zaporoskich w XVI—XVIII w., 25) treściwy pokarm dla koni, 28) do łączenia im i łańcuchów, w kaziałcie podkowy, 32) imię żeńskie, 34) koń w wyścigach w zaprzęgu, 36) punkt widzenia, 37) materiał podobny do aksamitu, 38) upanstwowienie.

PIONOWO: 2) szereg kolejnych strzałów, 3) usłony na dnie szklanki, 4) bodziec, 5) lśniąca odmiana węgla brunatnego, 6) zawiadomienie o nadejściu przesyłki, 7) jedno z naszych wydawnictw książkowych, 8) bywa też w barszczu, 13) dawna straż przednia, 14) rodzaj potrawy mięsnej, 16) nasz minister spraw zagranicznych z lat 1945—47, 17) miasto nad Zalewem Wiślanym, 18) wykładowca na kursie, 21) rzymski Dioniszos, 26) jednostka objętości ciał sypkich (angloamerykańska), 27) wierzchnie okrycie, 29) jednomyślność, brak konfliktu, 30) komunikacja lądowa, 31) rasa koni pociągowych, 33) bryła geometryczna, 35) konkurs z pytaniami.

Rozwiązania prosimy nadsyłać do dnia 19 czerwca br.

Rozwiązanie krzyżówki nr 21

POZIOMO: 1) kwiecień, 5) forma, 10) intelektualista, 11) Cyklop, 12) skarabeusz, 16) oga, 20) kolej, 21) parol, 22) raz, 24) spadochron, 31) absurd, 32) samokształcenie, 33) dykta, 34) gradina.

PIONOWO: 2) ideolog, 3) Cheops, 4) esteta, 6) obicie, 7) matics, 8) mech, 9) galka, 13) bokser, 14) ukleja, 15) zając, 17) oferma 18) Apollo, 19) odpis, 23) zasiek, 25) Pulawy, 26) dekakt, 27) elosa, 28) rektor, 29) nakład, 30) odzew.

Za prawidłowe rozwiązanie krzyżówki nr 21, drogą losowania nagrody otrzymują: **Zofia Obbaliński** z Rabki oraz **Franciszek Siepka** z Czarnego Dunajca.

Nagrody książkowe prześlemy pocztą.

HOROSKOP

BARAN: nie przejmuj się drobnymi komplikacjami w sprawach osobistych — staraj się jednak już teraz zlikwidować konflikt, bo później urośnie do problemu, z którym trudno będzie sobie poradzić.

BYK: zmiany wywołają twoje zadowolenie, ale także niepokój — z wszystkim bardzo dobrze sobie poradzisz, nie hamuj więc własnej aktywności z obawy przed niepowodzeniem.

BLIŹNIĘTA: to będzie dobry tydzień, masz szansę na sukces, którego teraz w ogóle się nie spodziewasz — uważaj na kontakty z bliskimi, mogą wyniknąć jakieś nieporozumienia.

RAK: sytuacja będzie wyglądała bardzo groźnie, nie możesz opuścić rąk, bo wtedy na pewno przegrasz — powinieneś być dobrym dyplomatą, wtedy łatwiej przeżyjesz trudny okres.

LEW: musisz wykazać się inicjatywą i dobrym pomysłami — nawet jeśli jesteś zmęczony, możesz osiągnąć satysfakcję, która bardzo poprawi twój nastrój i doda nowych sił.

PANNA: nie nie będzie się działo, spokój, miłe przeżycia, czas na relaks — dystansuj się od trudnych spraw, jeszcze nie czas, był się nie angażować.

WAGA: unikaj spięć, gorącej wymiany zdań, nie kieruj się emocjami, zrezygnuj nawet z drobnych korzyści na rzecz spokoju — w przyszłości bardzo ważne sprawy będą wymagały twojego ogromnego zaangażowania.

SKORPION: wszystko szczęśliwie będzie ten samiec/samica, możesz planować odważnie — dobra atmosfera wokół twojej osoby będzie niedługo przynosić ci sporo korzyści.

STRZELEC: nie dasz rady sam radzcydować o wszystkim; przyda się pomoc kogoś ci życzliwego — nie bój się przeprowadzić szczerej rozmowy, jest ci bardzo potrzebna.

KOZIOROŻEC: odniesiesz sukces, bo coś, czego nie udawało ci się załatwić, powiedzie się znakomicie — przekonasz się, że jednak można.

WODNIK: musisz znaleźć złoty środek: nie stój z boku, ale i nie angażuj się od razu w coś, co wymaga od ciebie wielu wysiłków — dokładna ocena sytuacji i własnych możliwości ułatwi ci decyzję.

RYBY: teraz pozostaje ci jeszcze być odważnym, bardzo wiele zdziałasz, jeśli nie będziesz wahał się, nawyślał zbyt długo — zdecyduj się iść na całego, możesz bardzo wiele wygrać.

TADEUSZ DOŁĘGA-MOSTOWICZ

KARIERA NIKODEMA DYZMY

— 82 —

Upadła na kolana, chwyciła ręce Niny i zaczęła okrywać je pocałunkami.

— O krótka zwłoka... Błagam...

— Kasiu, uspokój się, co ty robisz, Kasiu, opamiętaj się!

W przyległym pokoju rozległy się kroki. Kasia ciężko podniosła się z podłogi. Leniwym ruchem wzięła rękawiczki.

— Pójdę już.

— Bądź zdrowa — powiedziała Nina — i nie myśl źle o mnie...

Kasia w milczeniu skinęła głową. Stała chwilę, przyglądając się Ninie, gdy drzwi się otworzyły i wszedł Nikodem. Początkowo zdumienie odebrało mu mowę, lecz prędko odzyskał równowagę. Obie ręce wsunął w kieszenie spodni i zapytał burkliwym głosem:

— Czego pani sobie życzy tutaj?

Kasia zmierzyła go wzrokiem pełnym nienawiści.

Dyzma spostrzegł bladość Niny. Domyślił się, że musiała tu zajść jakaś awantura, i opanował go złość.

— Pytam, czego pani chce od mojej narzeczonej? Co?

— Aleć, Nikuś! — próbowała zmitygować go Nina.

— Po co panią tu diabli znowu przynieśli? Ja nie życzę sobie widywań...

Nie dokończył, gdyż Kasia wybuchnęła ostrym ironicznym śmiechem i odwróciła się doń plecami.

Drzwi za nią trzasnęły głośno.

— Czego ona chciała od ciebie? — zapytał po pauzie Nikodem.

Nina rozpłakała się. Nie mógł się z nią dogadać i aż chodził po salonie, roztrącając meble.

Nadeszła i pani Przełęcka, lecz szybko wycofała się, sądząc, że trafiła na scenę zazdrości czy jakąś grubszą sprzeczkę narzeczonych.

Dopiero po pewnym czasie Nina uspokoiła się, lecz nie nie chciała powiedzieć. Zapewniła tylko Nikodema, że może być pewny jej wierności i że Kasia nigdy więcej nie wróci.

„Co ma piernik do wiatraka — łamał sobie głowę Dyzma — baby to doprawdy mają we łbie groch z kapustą".

ROZDZIAŁ DWUDZIESTY

Był to moment wzruszający. W sali posiedzeń, z której usunięto stoły i krzesła, zebrał się cały personel hotelu.

Na przodzie stał dyrektor, tuż za nim dwaj jego zastępcy, dalej prokurenci i wreszcie urzędnicy i urzędniczki. Półgłosem prowadzono rozmowy, gdy drzwi otworzyły się szeroko i wszedł pan prezes.

Sto par oczu wpiło się z zaciekawieniem w jego twarz, pragnąc odczytać myśli szefa, lecz kamienna maska jego rysów była jak zawsze tajemnicza i nieprzenikniona.

Stanął przed nimi, chrząknął i zaczął mówić:

— Moi państwo. Zaprosiłem was tutaj, żeby was pożegnać. Pomimo tego, że gwałtem chcą mnie zatrzymać na stanowisku, odchodzę. Może wiecie dlaczego, a może i nie wiecie, ale to wszystko jedno. Odchodzę chciałem wam podziękować za to, żeście państwo byli pracowici i służbiści, żeście pomogli mnie, twórcy tego banku, w jego wzorowym prowadzeniu. Myślę, że zachowacie o mnie dobrą pamięć, bo byłem dla was prawdziwym ojcem i — nie chwalę się — niejeden pod moją ręką sporo nauczył się. Nie wiem jeszcze, kto będzie moim następcą. Ale to jedno wam powiem, że musicie go tak samo szanować jak i mnie, bo zwierzchnika za-

(CIĄG DALSZY NA STR. 15)