MIESIĘCZNIK DLA DZIECI

PROMYCZEK + DOBRA

DVD w prezencie

#7-8 (223/4)
Lipiec/Sierpień
www.promyczek.pl
cena 4 zł
(w tym 8% VAT)

Zaufanie

Drodzy Przyjaciele!

Życzę Wam fantastycznych wakacji!

Mam na myśli okazje, które pozwolą Wam czynnie wypoczywać – na świeżym powietrzu. Niekoniecznie musi to być morze, jeziora czy góry. Zapewne nie wszystkim uda się wypoczywać w takich pięknych i atrakcyjnych miejscach. Dobrze się bawić można także na basenie, nad rzeką, w lesie, parku, na boisku, a nawet na podwórku. Potrzeba tylko trochę fantazji i pomysłu, jak zagospodarować czas wakacyjnego wypoczynku.

www.facebook.com/PromyczekDobra

Zapraszam na moją stronę:-)

facebook a

Znajdziecie tam duużo ciekawych informacji, konkursów, niespodzianek, krótkich filmików, zaproszeń na koncerty i na inne ciekawe wydarzenia!

UWAGA UWAGA + DVD w prezencie

Gdy już nacieszycie się piękną pogodą i aktywnym wypoczynkiem, na pewno z przyjemnością obejrzycie pierwszy film z serii **„Animowane opowieści ze Starego i Nowego Testamentu”**. Więcej o tych filmach dowiecie się we wrześniu.

W Y D A W N I C T W O PROMYCZEK

Redakcja:

Redaktor naczelny: Ks. Andrzej Mulka
Zespół redagujący: Bogumiła Chmielowska, Marta Gródek-Piotrowska, Sylwia Hyży, ks. Paweł Kochaniewicz, Anna Kosowska, Sylwia Krawczyk, Milenia Małecka-Rogal
Ilustracje: Sylwia Hyży, Anna Kosowska, Katarzyna i Tomasz Dąbrowscy, Jacek Pasternak, Jadwiga Żelazny
Współpraca: S. Katarzyna Król BDNP (Służebniczka Dębicka), Anna Michna, Sylwester Adamczyk (foto)
Administracja: Bogumiła Chmielowska, sekretariat@promyczek.pl
Korekta: Katarzyna Kolowca-Chmura
Autorzy okładki: Kinga Nowak, Michał Bratko
Opracowanie graficzne/DTP: Anna Nosal-Panecka, anp@faceandsurface.com
Druk: Drukarnia Kolejowa Kraków Sp. z o.o., Kraków, ul. Bosacka 6, tel./faks: 12 421 08 20

© **Promyczek Dobra**, plac Kolegiacki 4, 33-300 Nowy Sącz, tel./faks: 18 443 44 00

e-mail: wydawnictwo@promyczek.pl

Nr konta bankowego: Pekao S.A. o/ Nowy Sącz 05 1240 4748 1111 0000 4875 6772

WAKACYJNA MODLITWA

Napisała Beata Kołodziej

Dziękuję Ci, Panie Boże,
za to, że stworzyłeś morze –
wszystkie małże i ślimaczki,
złote rybki, morskie raczki,
dziwne glony i stworzenia,
wodę, co kolory zmienia,
bo ogromnie lubi zmiany,
robi falom grzywki z piany,
a w tych falach plamki słońca
odbijają się bez końca...

Ja się mogę w wodzie chlapać
i promyczki złote łapać,
zbierać muszle w słońca blasku
lub budować zamki z piasku.

Ale niebo rozgwieżdżone
też przez Ciebie jest stworzone!
Wielkie góry, strome skały
też na rozkaz Twój powstały!

Więc za lasy jagód pełne,
za baranków białych wełnę,
ptaków śpiew, co z wiatrem leci,
i radosne śmiechy dzieci,
za wieczoru tchnienie świeże –

podziękować pragnę szczerze!

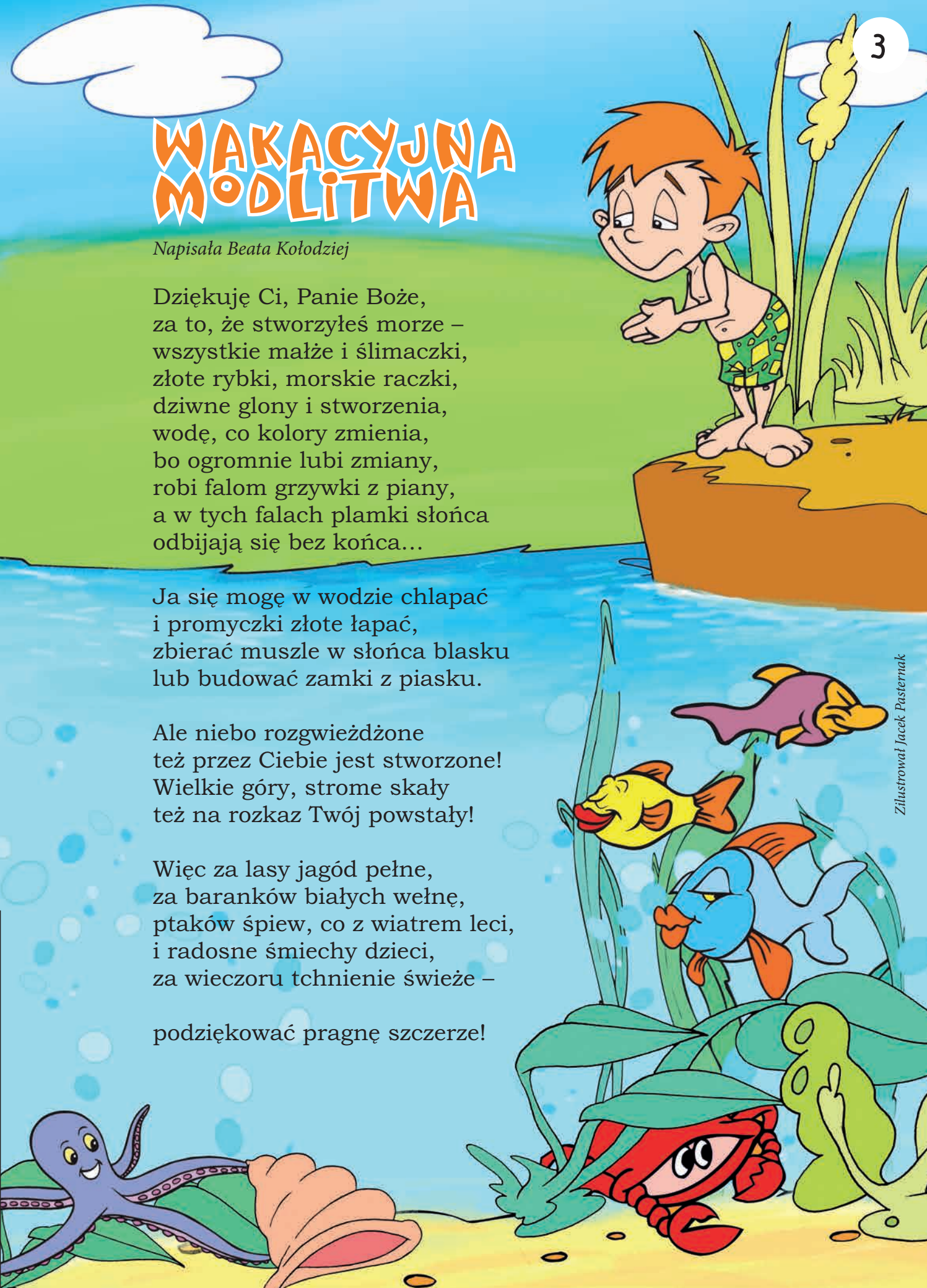

Zilustrował Jacek Pasternak

Jak się nie bać, p kiedy w strachu zaufaj panu

Kochane Dzieci, słowa tej piosenki doskonale ilustrują życie bł. Kingi, którą dziś chciałabym wam przedstawić. Na pewno dziewczynki zaciekawi fakt, że była prawdziwą królewną i do piątego roku życia mieszkała z rodzicami i rodzeństwem na dworze królewskim na Węgrzech.

Zapytacie być może, dlaczego tak krótko. Ponieważ książę z Polski poprosił o jej rękę dla swego syna Bolesława i mała królewna musiała się przeprowadzić do nowej Ojczyzny, aby tam nauczyć się języka, historii i kultury kraju, w którym kiedyś wraz z mężem miała sprawować władzę. Dziś może nam się wydawać to bardzo dziwne, a nawet straszne, że mała, delikatna dziewczynka zamieszkała bez kochających rodziców w zupełnie obcym kraju i musiała się dużo uczyć i przygotowywać do ślubu. Tak, to niezwykłe, ale dawno temu zdarzało się to często w rodzinach królewskich i pozwalało na budowanie jedności i braterstwa pomiędzy różnymi narodami, również dla obrony przed nieprzyjaciółmi z innych krajów.

Czasy, w jakich przyszło im żyć, nie były bezpieczne. Zza wschodniej granicy Polskę i Litwę wielokrotnie najeżdżali Tatarzy, siejąc strach i pozostawiając po sobie płacz i zniszczenie. Sama Kinga kilka razy z całym dworem, a potem z siostrami klaryskami musiała uciekać przed okrutną wojną. Czasem się bała, ale tak jak uczyli ją rodzice, zawsze w modlitwie znajdowała oparcie i pewność, że dobry Bóg potrafi największe nieszczęście przemienić w dobro, uleczyć zranionych i przemienić miłością serca ludzi.

Wiedziała, że On jest sprawcą cudów, dlatego – jak głosi legenda – wyprosiła dla Polski również dar soli kamiennej. Na Węgrzech, w jej pierwszej ojczyźnie, było soli pod dostatkiem i kiedy tato pytał Kingę, co chce dostać w prezencie ślubnym, powiedziała, że właśnie sól, która wtedy była tak cenna jak złoto. I dostała największą kopalnię – przejeżdżając obok niej, Kinga wrzuciła tam swój pierścień zaręczynowy i ruszyła do Polski, a sól przeszła za nią pod ziemią. Górnicy odkryli ją, kopiąc w pobliżu Krakowa, w Bochni i Wieliczce. Legenda głosi, że w pierwszej bryle soli odnaleziono pierścień księżnej. Do dziś św. Kinga opiekuje się z nieba szczególnie górnikami z kopalni soli, za co oni kochają ją szczerą miłością.

Przygotowała siostra Katarzyna Król, BDNP – Służebniczka Dębicka

owiedz jak, żyje świat?

już dziś!

Kinga, chociaż była księżniczką, uczyła się od Jezusa, jak innym odważnie służyć, jak kochać cierpliwie innych ludzi i jak rozpoznawać Pana Jezusa ukrywającego się w białej Hostii w kościele i w drugim człowieku, szczególnie ubogim i cierpiącym. Chciała naśladować św. Franciszka – opiekuna wszystkich stworzeń, dobrego braciszka – i tak jak on rozdała biednym wszystkie swoje piękne stroje i kosztowności.

Nie miała nigdy własnych dzieci, ale często odwiedzała biedne rodziny i chorych, zmieniając opatrunki i troszcząc się o potrzebne im rzeczy i lekarstwa. Ludzie szybko poznali jej dobre serce i zaczęli nazywać ją Matką Ziemi Sądeckiej.

Po śmierci męża wstąpiła do klasztoru i zamieszkała z siostrami klaryskami w Starym Sączu. Całkowicie oddana Bogu uczyła innych ufności i do dzisiaj przywraca nadzieję tym, którzy zwracają się do Niej o pomoc w wielu różnych potrzebach duszy i ciała. Św. Kinga otwiera przed nami drogę świętości możliwej dla każdego człowieka. Uczy, że ja i ty możemy też świętymi być, jeżeli zaufamy Panu już dziś!

czy wiecie, że...

- Od ponad 700 lat św. Kinga nie przestaje opiekować się swoim księstwem, czyli ziemiami tarnowską i sądecką.
- Św. Kinga kazała przetłumaczyć modlitwy, pieśni i psalmy Pisma Świętego z trudnego języka łacińskiego na język polski, aby prości ludzie rozumieli te słowa i mogli się nimi modlić.
- Bł. Jan Paweł II ogłosił ją świętą w Starym Sączu 16 czerwca 1999 roku, a zachowany ołtarz papieski stoi do dziś na sądeckich błoniach.
- Siostry klaryski w Starym Sączu, chociaż nie wychodzą na zewnątrz ze swojego domu, modlą się za cały Kościół i świat, również za nas!

Powołanie apostołów

Gdy chodził po wioskach i miastach, by głosić Dobrą Nowinę, zaczęło się gromadzić wokół niego coraz więcej . Wszyscy z wielkim zainteresowaniem słuchali Jego nauk, a wielu , a nawet młodych , pragnęło należeć do grona jego uczniów. Gdy liczba uczniów ciągle się powiększała, pewnego razu poszedł na , gdzie przez całą modlił się do swojego Ojca. Gdy wschodzące obwieściło nowy dzień, zszedł z , aby dokonać wyboru dwunastu najbliższych współpracowników. To właśnie oni mieli kontynuować jego dzieło głoszenia Ewangelii wszystkim . Spoglądając na uczniów, wszyscy się dziwili, bo nie byli to uczeni w piśmie i biegli w prawie lub kapłani, ale zwyczajni, prości . W gronie wybranych znaleźli się łowiący w Galilejskim, uprawiający galilejską ziemię, rzemieślnicy zarabiający na utrzymanie rodziny ciężką pracą. W gronie wybranych znalazł się nawet , którym wielu ludzi pogardzało.

A oto imiona dwunastu apostołów: Szymon, któremu nadał imię Piotr, jego brat Andrzej oraz dwaj ich kuzyni Jakub i Jan. Następnie Filip i Bartłomiej, Mateusz i Tomasz, któremu trudno było uwierzyć w zmartwychwstanie . Następni to Jakub i Szymon Gorliwy oraz Juda i Judasz Iskariota, który zdradził .

Tych dwunastu apostołów towarzyszyło wszędzie Słuchali Jego nauk oraz wzmacniali swoją wiarę, patrząc na różne znaki i cuda, które czynił.

Rozwiąż plątaninkę, a poznasz imiona dwóch apostołów, którzy napisali Ewangelie.

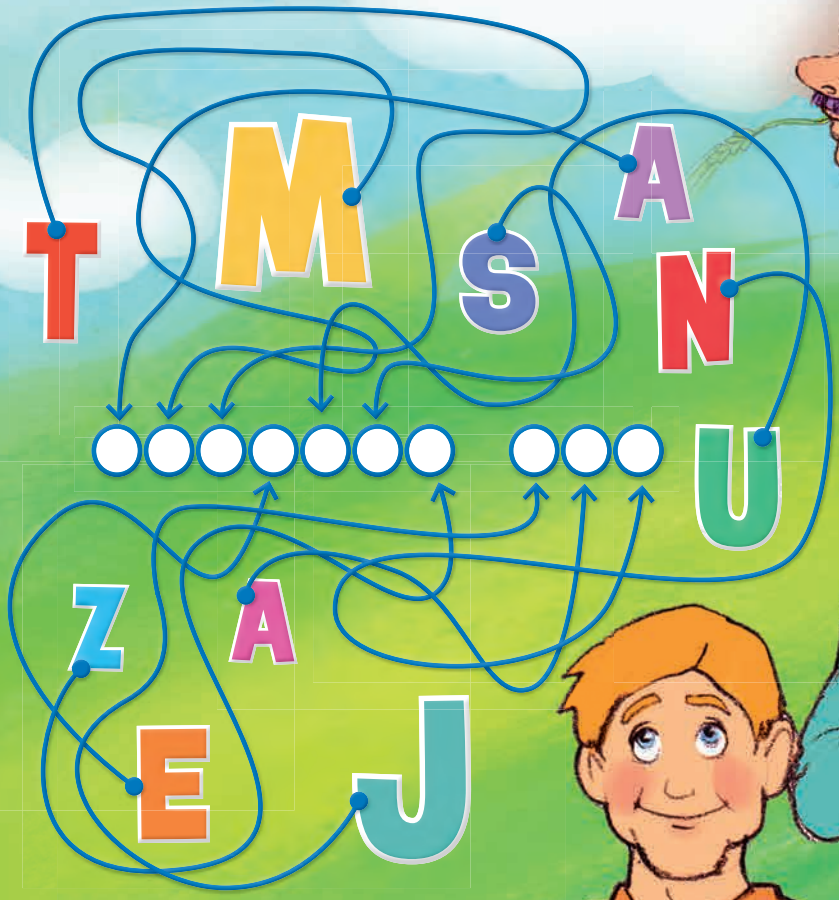

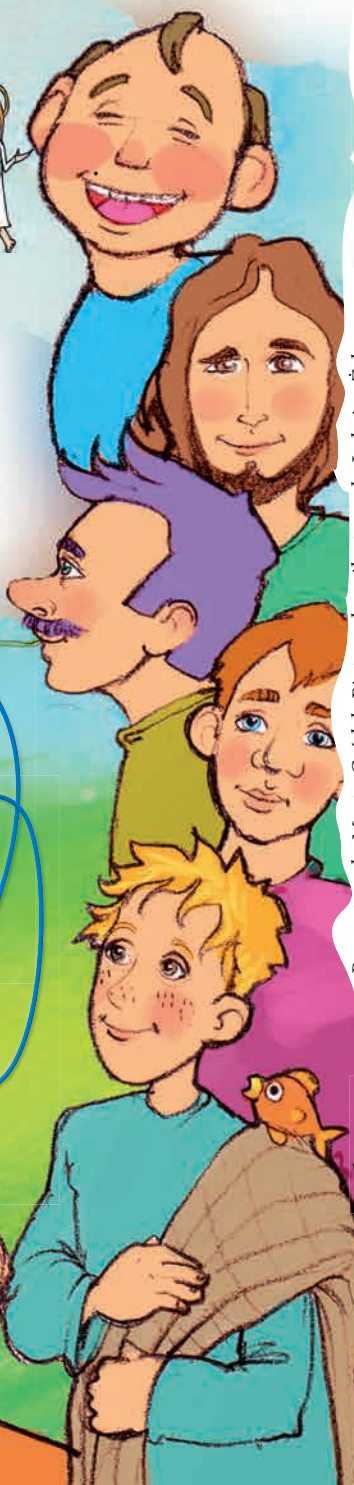

JEZUS

LUDZIE

MĘŻCZYŹNI

CHŁOPCY

GÓRA

NOC

SŁOŃCE

FARYZEUSZE

RYBACY

ROLNICY

RYBY

JEZIORO

CELNIK

Przygotowała Marta Gródek-Piotrowska, zilustrowała Jadwiga Żelazny

Święta Kinga – patronka górników solnych

Tekst ks. Andrzej Mulka, rys. Jadwiga Żelazny

Warszaws

Długi i męczący był ten dzień dla Szymona. Połów udał się, ale porwane przy nim sieci wymagały jeszcze naprawy. Zmęczonymi rękami zaczął przeplatać twardą linkę, która kaleczyła palce. Nagle do jego uszu dobiegł śpiew tak cudny, że Szymon zapomniał o całym zmęczeniu i bezwiednie ruszył w stronę, z której dochodził głos.

Słońce chyliło się ku zachodowi. Czerwono-złota poświata odbijała się w lekko marszczonej wiatrem wodzie Wisły. Na porośniętym mchem kamieniu tuż obok brzegu rzeki siedziała przepiękna dziewczyna. Jej długie włosy opadały na ramiona, okrywając ją jak płaszcz. Szymon aż westchnął z zachwytu i zamarł w bezruchu. Dopiero po chwili zauważył, że dziewczyna zamiast nóg ma rybi ogon, który połyskuje szmaragdową łuską. Nie przeszkadzało mu to jednak zupełnie. Przykucnął przy pobliskim drzewie i zasłuchał się w słodki śpiew, który wypełnił wszystko dookoła. Nawet nie zauważył, jak dzień zamienił się w noc i księżyc otulił tajemniczym blaskiem rzekę, dziewczynę i jego.

Rano rybacy znaleźli go śpiącego na brzegu Wisły. Jego starszy brat Mateusz zaniepokoił się nie na żarty. Gdy Szymon opowiedział o swojej przygodzie, brat uknuł niecny plan. Postanowił schwytać niezwykłe stworzenie i za słoną opłata sprzedać na królewski zamek.

Do zmroku wziął pod pachę najmocniejszą z sieci i wyruszył w miejsce, gdzie rano znaleziono śpiącego Szymona. Gdy tylko

ka syrenka

syrenka wypłynęła na brzeg i przysiadłszy na ulubionym kamieniu, zaczęła śpiewać, zarzucił na nią sieć i mocno związał. Na nic zdał się płacz dziewczyny i prośby o uwolnienie. Mateusz był niewzruszony. Po powrocie do domu wrzucił ją do sieni, a sam poszedł zaprzęgać konia do drogi. Na szczęście utrudzony przysiadł na moment na progu stajni i nawet nie zauważył, jak pogrążył się w głębokim śnie.

Szymon natomiast spał bardzo niespokojnie. Nagle przebudził się i usłyszał cichutkie szlochanie. Bardzo zasmucił się i przeraził, gdy wszedłszy do sieni i zauważył skrępowaną syrenkę. Delikatnie uwolnił ją z więzów, wziął na ręce i odniósł na brzeg rzeki.

– Chciałam dla was śpiewać co wieczór – powiedziała cicho – ale wy uwięziliście mnie… Już nigdy żaden człowiek nie będzie mógł mnie zobaczyć. Zostanę jednak z wami na zawszę i w chwilach trudnych będę waszą pociechą i nadzieją.

Po tych słowach spojrzała Szymonowi w oczy i uśmiechnęła się.

– Dziękuję – szepnęła. Woda plusnęła cicho, a syrenka na zawsze zniknęła w wiślanej toni. Długo jeszcze Szymon stał w bezruchu nad brzegiem rzeki.

– Jak mogłeś to zrobić! – krzyknął rozłoszczony do nadbiegającego z domy brata.

Mateusz się zawstydził. Szczerze żałował tego, że na moment chciwość zapanowała w jego sercu. By odpokutować i naprawić swój błąd, w głazie, na którym siadywała syrenka, wyrzeźbił jej postać.

Mijały wieki, a wizerunek syrenki zawsze towarzyszył mieszkającym tam ludziom. Gdy w miejscu rybackiej osady setki lat później wyrosło piękne miasto, Warszawa, które stało się stolicą Polski, w jego herbie umieszczono legendarną syrenkę.

Dzisiaj, będąc w Warszawie, możecie podziwiać nie tylko Zamek Królewski i piękne Łazienki, ale również pomniki **Syrenki** – najbardziej znane znajdują się na Starym Mieście i Powiślu.

Opracowała Milenia Małecka-Rogal, ilustracje Sylwia Hyży

Legendy możecie także posłuchać na antenie Radia **www.promyczek.pl/radio, codziennie o 19.30**

RADIO PROMYCZEK

Umiesz liczyć?

Promyczkowi przyjaciele, a więc Iskierka, Słoneczko i Chmurka, oraz sam Promyczek wybrali się na letni spacer po lesie. Pogoda była piękna, ptaki cudownie śpiewały, a między zielonymi drzewami co chwilę przelatywał ciepły wietrzyk. Przyjaciele szli i śpiewali nowo poznaną piosenkę o wakacjach. Po pół godzinie przyjemnego marszu Iskierka zorientowała się, że Słoneczko znajduje się coraz niżej:

– Hej, Słoneczko, czy nie możesz świecić nieco wyżej? Kiedy jesteś tak nisko, zaczyna się ściemniać! – powiedziała.

– Niestety, Iskierko, nic na to nie poradzę. Nie ja ustalam pory dnia. Jest już po dwudziestej i dzień powoli się kończy – odrzekło Słoneczko.

– Ojej, musimy się więc pospieszyć, żeby wyjść z tego lasu przed zmrokiem! – ostrzegła Chmurka.

Przyspieszyli kroku, ale las okazał się bardzo gęsty i o zachodzie słońca niewiele było w nim widać. Przyjaciele zaczęli się martwić nie na żarty.

– Obawiam się – powiedziała Iskierka ze strachem – że zgubiliśmy drogę do domu.

– I co my teraz zrobimy? – Chmurka miała łzy w oczach.

– Oj, Akuku, proszę, tylko nie płacz! Jeszcze nam deszczu brakuje! – Iskierka upomniała Chmurkę, co na szczęście podziałało, bo ta natychmiast powstrzymała się od szlochu.

Po chwili doszli do miejsca, w którym leśne ścieżki rozchodziły się w dwóch kierunkach. Stanęli bezradnie, zastanawiając się, którą drogę wybrać. Słoneczko rzekło:

– Ja myślę, że trzeba pójść tą ścieżką. – I wskazało na jedną z nich.

– A skąd wiesz? – zapytała Akuku.

– Mam przeczucie.

– Hmm… Ja też mam przeczucie, że to będzie ta ścieżka – zawyrokowała Chmurka.

– Tak, tak – potwierdziła Iskierka. – To ta!

– A ty skąd wiesz? – spytał tym razem Promyczek.

– Mam takie… podejrzenie – odparła niepewnie Iskierka.

– Kochani, kochani! – Promyczek przywołał do porządku pozostałą trójkę. – Przeczucia i podejrzenia to za mało, jeśli chcemy dotrzeć do celu.

– Co więc proponujesz? – zapytała Iskierka.

– Proponuję pójść tą ścieżką. – Promyczek wskazał

Nie licz tylko na siebie!

na drogę, której nikt wcześniej nie brał pod uwagę. Przyjaciele zdziwili się.
– Dlaczego tą? – zapytała podejrzliwie Chmurka. – Czyżbyś wybrał ją złośliwie, na przekór nam?
– Akuku, jak możesz tak myśleć! – oburzył się Promyczek. – Po prostu pamiętam, że kiedyś już tutaj byłem i właśnie tą ścieżką dotarłem do domu.
– Promyczku, jesteś pewny? – Iskierka nie była przekonana. – Przecież teraz jest ciemno, może ci się tylko wydawać, że to właśnie to miejsce!
– No właśnie! – potwierdziła Akuku. – A poza tym ta ścieżka wygląda na mało uczęszczaną i kamienistą. Na pewno nie będzie się nią szło wygodnie!
– Ja mam dość dobrą orientację w terenie – pochwaliło się Słoneczko – i wydaje mi się, że ta ścieżka biegnie w zupełnie przeciwnym kierunku niż ten, gdzie stoi nasz dom.
Promyczek zamyślił się głęboko i powiedział:
– Jestem przekonany, że byłem tu już kiedyś i że to właśnie ta mało uczęszczana droga zawiedzie nas do domu. Pamiętajcie, że nie zawsze właściwa ścieżka musi być wygodna! Ważne, że prowadzi do celu! Poza tym wy macie jedynie przypuszczenia, a ja mam pewność!
Po tych słowach nastała cisza i w końcu Iskierka rzekła:
– No dobrze, Promyczku, skoro nie masz wątpliwości… Uważam, że powinniśmy ci zaufać. Co wy na to? – skierowała pytanie w stronę Chmurki i Słoneczka, a tamci pokiwali głowami na znak zgody.
Droga rzeczywiście była wyboista i pełna kamieni, jednak po niedługim marszu ujrzeli światła domów i zorientowali się, że wybrali właściwy kierunek.
Kiedy przyszli na miejsce, rozłożyli mapę, aby sprawdzić, gdzie zawiodłaby ich ścieżka, którą mieli zamiar wybrać na początku. Okazało się, że musieliby iść wciąż przez gęsty, ciemny las, aż doszliby do jeziora i nigdzie dalej…
– Jak to dobrze, że posłuchaliśmy cię, Promyczku! – rzekła z ulgą Iskierka.
– Nie było łatwo ci zawierzyć – dodało Słoneczko.
– Jednak ten dzień nauczył nas, że nie wolno liczyć tylko na siebie.
– Warto zaufać przyjacielowi! – podsumowała Chmurka.

Napisała Anna Michna, ilustracje Jacek Pasternak

QUIZZ
ŚWIĘTY MAKSYM

1 **Święty Maksymilian urodził się:**

a. w Niepokalanowie
b. w Krakowie
c. w Żelazowej Woli

2 **Gdy był chłopcem, ukazała się mu Matka Boża:**

a. z różańcem w ręku
b. z dwiema koronami
c. z tarczą i mieczem

3 **Mimo że mieszkał w Łodzi i Pabianicach, uczył się:**

a. we Lwowie
b. w Warszawie
c. w Paryżu

4 **Chcąc się oddać całkowicie na służbę Bogu i ludziom, wstąpił do zakonu:**

a. pulinów
b. dominikanów
c. franciszkanów

5 **Przełożeni, dostrzegając jego wielkie zdolności, wysłali do na studia do:**

a. Rzymu
b. Wiednia
c. Nowego Jorku

6 **Założone na cześć Matki Bożej miasto to:**

a. Jasna Góra
b. Toruń
c. Niepokalanów

WAKACYJNY
ILIAN MARIA KOLBE

7 **Święty Maksymilian do głoszenia Ewangelii wykorzystywał czasopisma, które ukazywały się w kilkumilionowym nakładzie. Były to:**

a. „Rycerz Niepokalanej" i „Rycerzyk Niepokalanej"
b. „Gość Niedzielny" i „Mały Gość Niedzielny"
c. „Różaniec" i „Anioł Stróż"

8 **Aby głosić Ewangelię innym narodom, św. Maksymilian wyruszył do:**

a. Hiszpanii
b. Japonii
c. Australii

9 **Święty Maksymilian zakończył życie w czasie II wojny światowej:**

a. podczas powstania warszawskiego
b. walcząc na froncie
c. oddając życie w obozie koncentracyjnym

10 **Na obrazach św. Maksymilian najczęściej przedstawiany jest:**

a. z koroną w ręku
b. w obozowym pasiaku
c. z gołębiami na ramieniu

ŚWIĘTY MAKSY-MILIAN MARIA KOLBE

QUIZZZ WAKACYJNY

1		6	
2		7	
3		8	
4		9	
5		10	

.....
Imię i nazwisko

.....
Adres

□□-□□□ ..... Telefon .....

Wpisz odpowiedzi i prześlij na adres redakcji

Elementarz wesołej plastyki

Papierowe zamki

Przygotuj:

- tekturowe pudełka różnej wielkości
- papierowe kubeczki
- klej
- taśmę dwustronnie klejącą
- nożyczki, farby i pędzle

Krok 1

Z tekturowych pudełek ułóż makietę zamku. Jej inspiracją może być znany ci zamek bądź własna wyobraźnia.

Krok 2

Zastanów się, które elementy makiety muszą zostać nacięte lub wycięte celem wykonania otworów okiennych, bram, drzwi. Zaznacz mazakiem kontur nacięcia.
Poproś osobę dorosłą o pomoc w cięciu tektury!

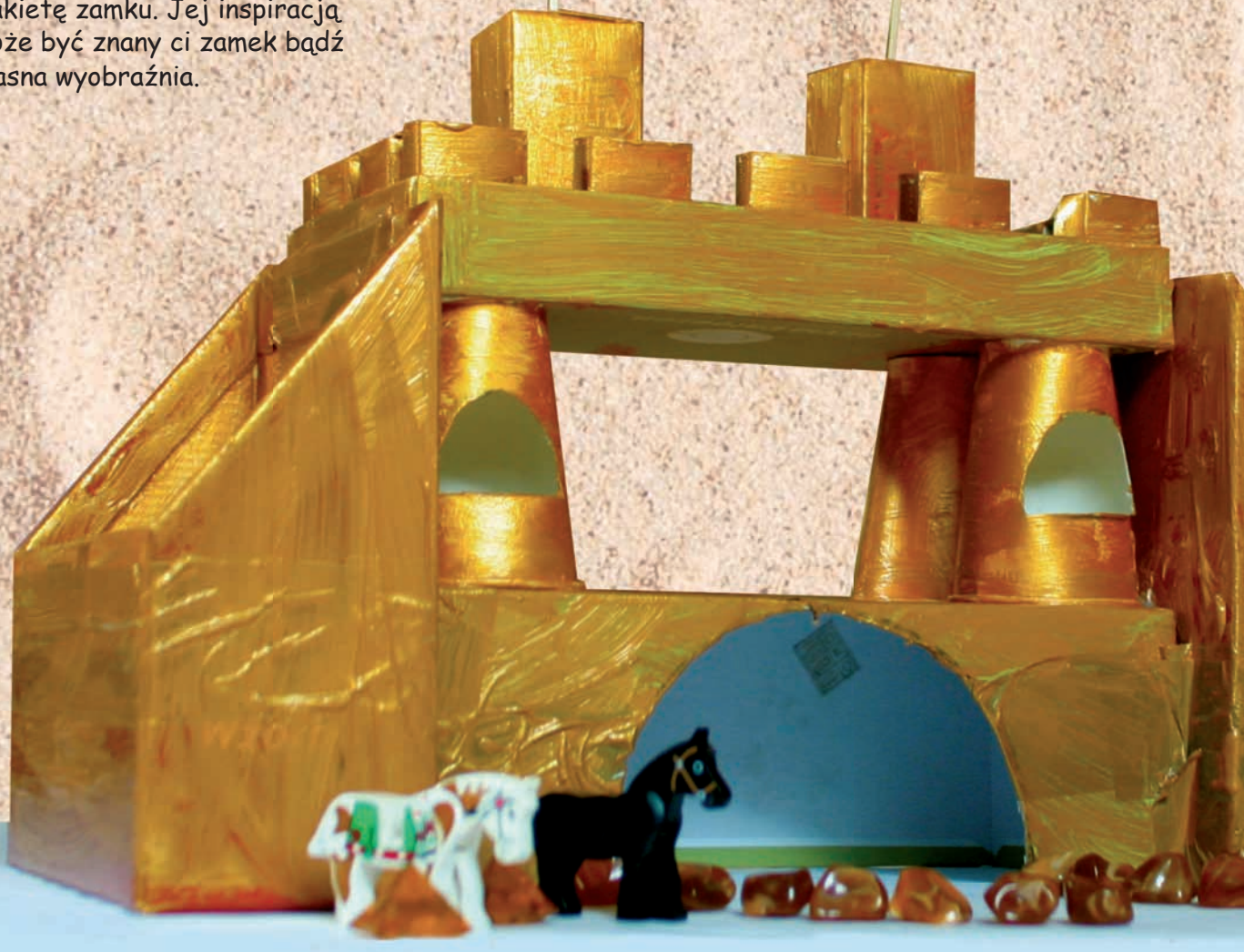

Pomysł na zamek

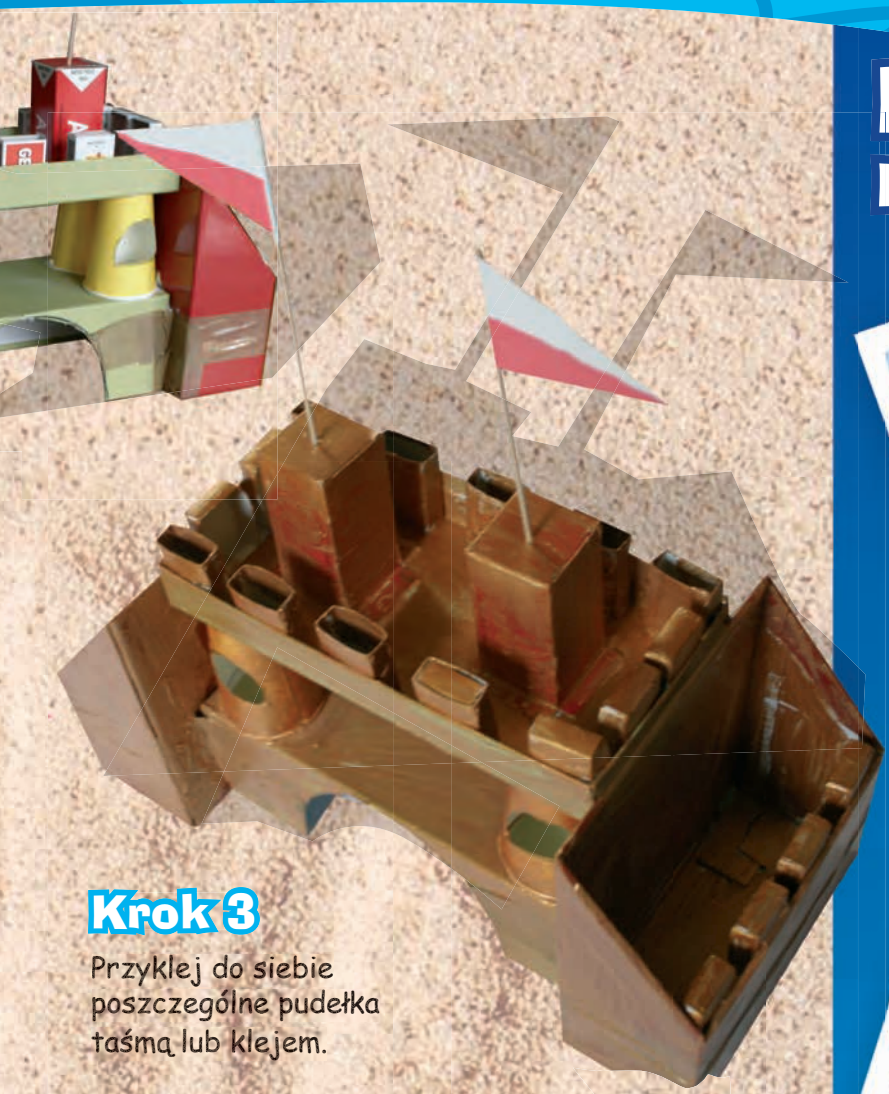

Krok 3

Przyklej do siebie poszczególne pudełka taśmą lub klejem.

Krok 4

Pomaluj zamek na dowolny kolor . Możesz ozdobić makietę tekturą falistą, sznurkiem czy patyczkami.

Miłej zabawy!:-)

Do wykonania poszczególnych elementów makiety mogą Ci posłużyć pudełka po zapałkach, wykałaczki, tekturowe rolki po papierze toaletowym, sreberka i złotka oraz kawałki drewna.

Miłej zabawy.

Elementarz wesołej plastyki przygotowała dla was Anna Skierska a prace wykonała Iga i Zbyszek

PAŁAC MŁODZIEŻY NOWY SĄCZ

Zespół uczestniczył w Apelu Poległych na cmentarzu Orląt Lwowskich oraz odwiedził groby wielkich Polaków. Poznaliśmy też inne atrakcje tego uroczego miasta.

PROMYCZKI DOBRA z koncertami we Lwowie

Wielkim przeżyciem dla zespołu były koncerty 21 i 22 maja w katedrze lwowskiej. W tej pięknej świątyni 1 kwietnia 1656 roku król Jan Kazimierz obrał Matkę Bożą Królową Korony Polskiej i złożył uroczyste śluby. Koncerty Promyczków Dobra uświetniły zakończenie Festiwalu Piosenki Religijnej oraz obchody Tygodnia Kultury Chrześcijańskiej, a zbiegły się z uroczystością stulecia polskiego harcerstwa. Arcybiskup Mieczysław Mokrzycki nie tylko zrobił sobie z zespołem pamiątkowe zdjęcie, ale wysłuchał koncertu, a redaktorkom Radia Promyczek udzielił wywiadu o Janie Pawle II.

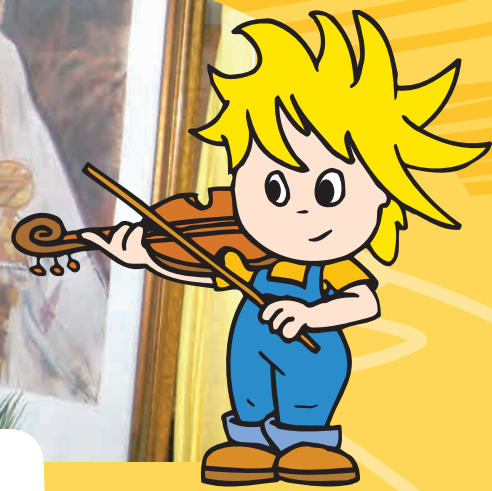

Dookoła słońca

Słowa: Beata Mencel, muzyka: Joachim Mencel

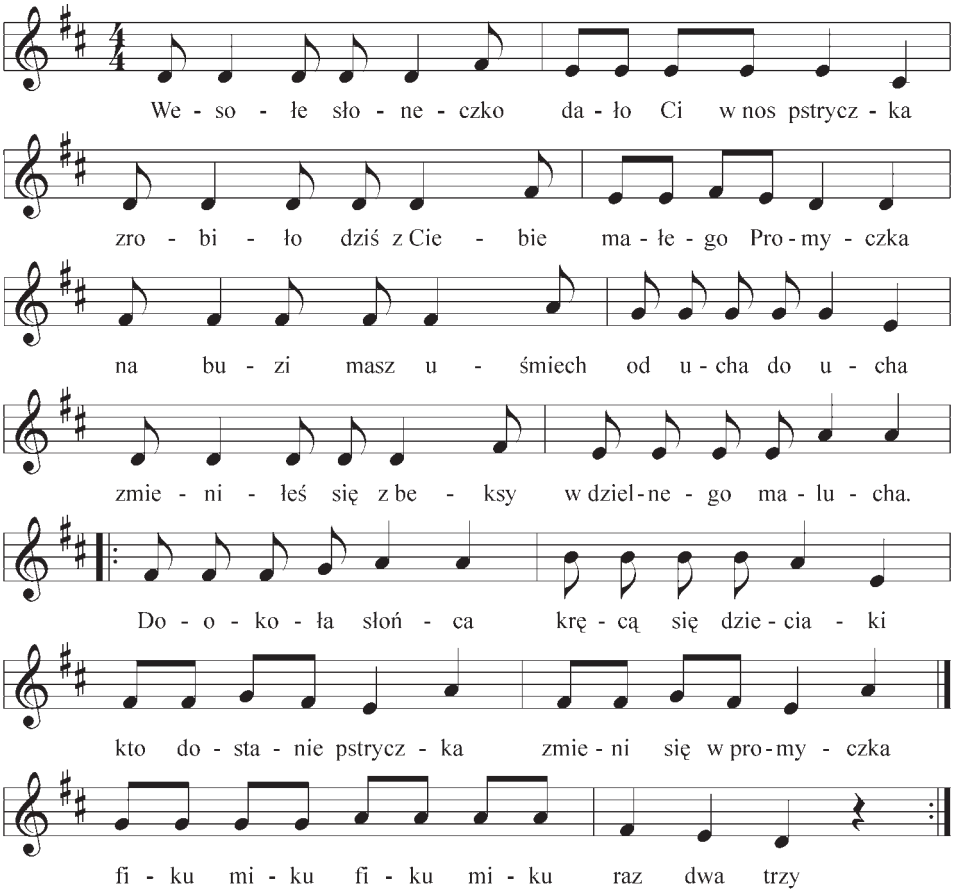

1. Zrobiło dziś z ciebie małego promyczka.
Na buzi masz uśmiech od ucha do ucha,
zmieniłeś się z beksy w dzielnego
malucha,

Ref.: Dookoła słońca kręcą się dzieciaki.
Kto dostanie pstryczka,
zmieni się w promyczka,
fiku-miku, fiku-miku… raz, dwa, trzy.

2. Kto zły jest i smutny, niech czeka do końca,
będziemy się dalej kręcić wokół słońca.
Niech ładnie zaśpiewa i pociągnie smyczkiem,
to szybko zostanie wesołym promyczkiem.

3. Zostałeś promyczkiem, to nie byle gratka,
uśmiechniesz się zaraz do babci i dziadka.
Dasz mamie całusa, tacie podasz kapcie,
ucieszą się chmurki, słonko cię pogłaszcze.

PROMYCZKI DOBRA

Zapraszają na koncerty i fantastyczną zabawę!:-)

23.07 Krokowa k. Karwii, Dni Krokowej

24.07 godz. 19.00 i 20.30 Jastrzębia Góra, kościół Jezuitów

31.07 godz. 10.00 i 12.00 Karwia, przy kościele

31.07 godz. 16.00 Jastrzębia Góra, promenada

31.08 godz. 12.00-14.00 Park Wodny w Krakowie

UWAGA! Możesz posłuchać tej piosenki, wchodząc na stronę www.promyczek.pl/posluchaj

Galeria promyczkowa

... jeszcze kilka prac z konkursu **„Jan Paweł II bliski dzieciom”.**

Magdalena Chomik

Patrycja Kasprzyk

Zuzanna Abram

Oliwia Niewidomska

Aneta Postrożny

Natalia Kowalczyk

Wiktor Pacholik

Justyna Jędrzejek

Gabriela Wojnarek

UWAGA UWAGA

Laureatom konkursu przypominamy o prośbie dołączonej do nagród i wyróżnień o zilustrowanie fragmentu **Listu Jana Pawła II do dzieci.** Prace w formacie nie większym niż A3 prosimy nadsyłać do końca października 2011 roku.

Uroczyste otwarcie wystawy „Jan Paweł II bliski dzieciom” w Pałacu Młodzieży w Nowym Sączu 26.06.2011 o godz 17.00

Wybrane prace oglądaj na naszej stronie www.facebook.com/PromyczekDobra

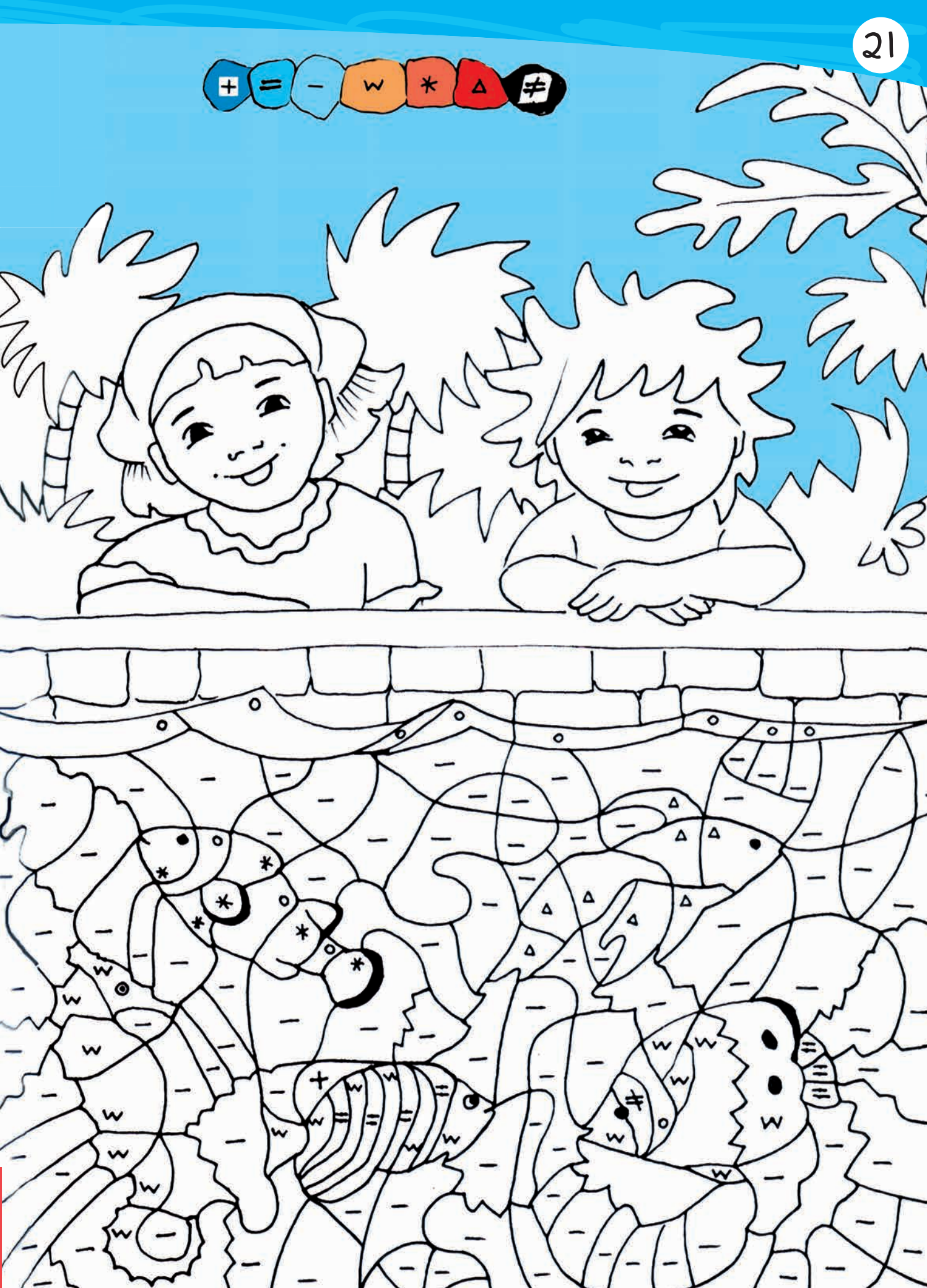
+ = – w * △ ≠

Doskonała lektura na wakacje!

Książka dla całej rodziny!

Najchętniej grał na bramce

Jan Paweł II. Grał na bramce: bronił istotnych wartości chrześcijaństwa i katolicyzmu. Bronił tych wartości nie z uporu, konserwatywnego myślenia, ale dlatego, że widział ich sens, głębię, przydatność, potrzebę, konieczność w życiu każdego człowieka i społeczeństwa.

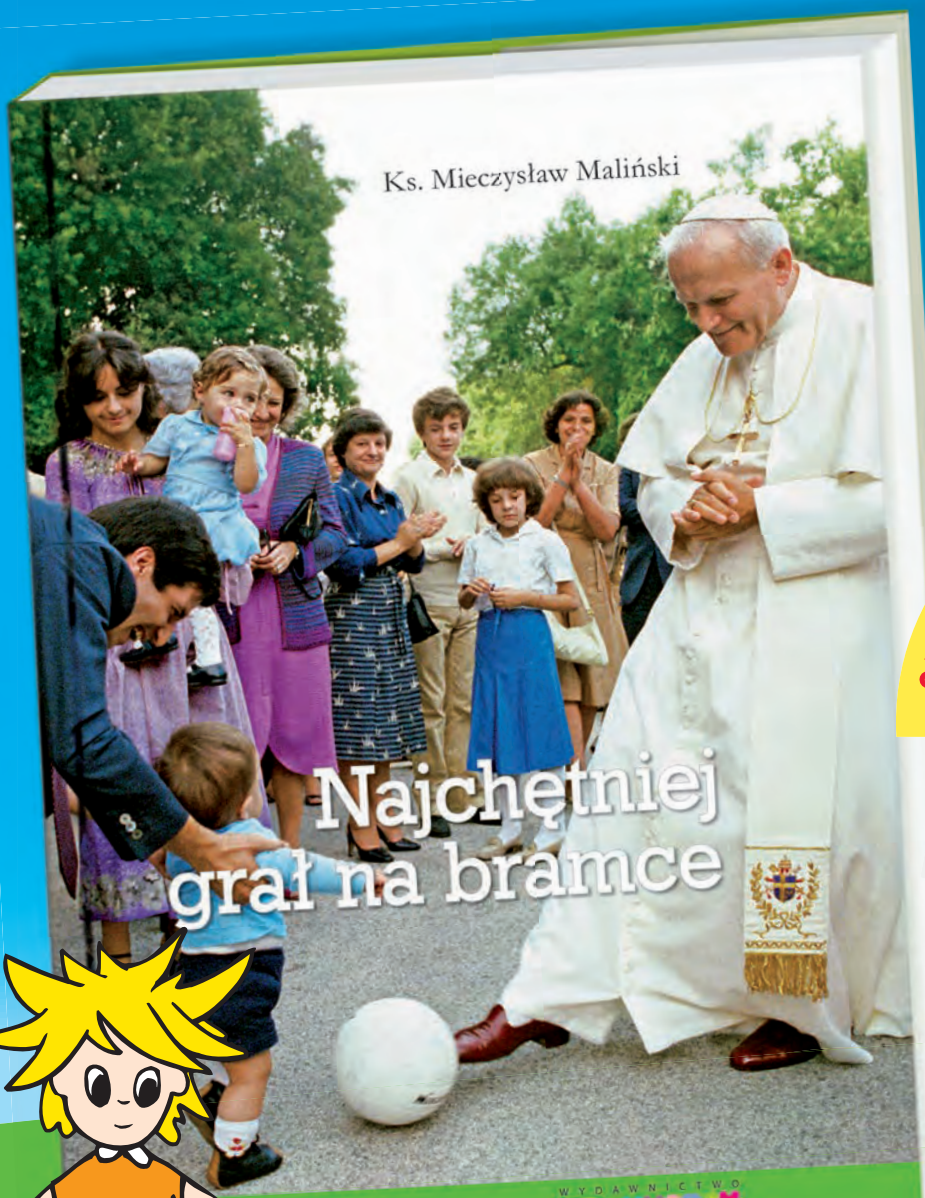

- 256 s. • 140x194
- czarno-białe i kolorowe fotografie
- oprawa miękka
- Wydawnictwo Promyczek

Książka została wydana na pamiątkę beatyfikacji Jana Pawła II

SPECJALNY RABAT DLA NASZYCH CZYTELNIKÓW

CENA

~~24~~ 19 zł

WYDAWNICTWO PROMYCZEK

Zamówienia: www.sklep.promyczek.pl lub tel. +48 18 443 44 00

Rozwiązania rozrywek z nr 5/2011

Opowiadanie ewangeliczne: Jezioro Galilejskie
Plątaninka: Jasna Góra – 5, Kraków – 7, Tarnów – 1, Wadowice – 3, Zakopane – 1
Rebus: Dzieci są wiosną
Krzyżówka: Wstawiaj się za nami

Nagrody za rozwiązania nadesłane pocztą otrzymują:

Tomek Puton – Kielce
Agnieszka Kubarek – Witanowice

Nagrody za rozwiązania nadesłane SMS-em otrzymują:

Kamil Pawełkiewicz – Gryfów Śląski
Michał Tęsny – Wilkołaz

Nagrody za rozwiązania nadesłane e-mailem otrzymują:

Julia Motylińska – Gdynia
Zuzanna Rabajczyk – Kraków

QUIZ O JANIE PAWŁE II

Quiz o Janie Pawle II

1-C, 2-A, 3-B, 4-A, 5-B, 6-A, 7-B, 8-C, 9-A, 10-B

Nagrody otrzymują:

Martyna Woźniak – Warszawa
Julia Surowska – Skarżysko
Lilia Trang – Kraków
Aleksandra Biernacka – Łososina Dolna
Paulina Kubicka – Skoki
Krzysztof Michalak – Jedwabno
Julia Szczepaniak – Poznań
Zuzanna Tarasek – Brzesko
Maria Szpadowska – Oleśnica
Maria i Piotr Maciąg – Rzeszów

SKARBY JANA PAWŁA II

www.skarbyjp2.pl

Oglądaj przygody rodziny Promyczków, podążającej śladami Wielkiego Polaka!

Rozwiązania wszystkich rozrywek można wysyłać SMS-em na numer
605 060 388
lub e-mailem: konkursy@promyczek.pl
Wysyłając SMS, podaj imię i nazwisko, numer rozrywki (1) i rozwiązanie.

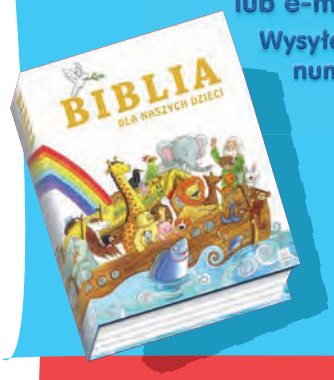

BIBLIA
dla naszych dzieci
NAGRODY ufundowała GRUPA Agnus z Krakowa

1 Odp.: ☐☐☐ ☐ ☐☐☐☐☐ ☐☐☐☐☐ ,
☐☐☐☐☐☐☐☐ ☐☐☐☐☐☐☐☐☐

PD 7-8/2011

2 Odp.: ☐☐☐☐☐☐ ☐☐☐☐ ☐☐☐☐☐

4 Odp.: ☐☐☐☐☐☐

5 Odp.: ☐☐☐☐☐☐ ☐☐☐☐☐
☐☐☐☐☐☐

.....
Imię i nazwisko
.....
Adres
☐☐-☐☐☐ ..... Telefon .....

www.promyczek.pl/rozwiazania

1. Rebus

G W U

~~M~~ U=I A=CU KI=Y B=W ~~G~~

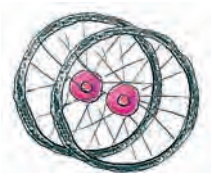

C=S M=D ~~T~~ Ł=N ~~ŻKA~~

1 Odp.: ☐☐☐ ☐ ☐☐☐☐☐ ☐☐☐☐☐

☐☐☐☐☐☐☐☐ ☐☐☐☐☐☐☐☐☐

2. Co to za miesiąc?

Korzystając z podpowiedzi, którą stanowią cyfry rzymskie, wpisz nazwy właściwych miesięcy, a następnie z kolorowych kratek przenieś litery, tak by utworzyły hasło.

V											
XI											
III											
X											
I											
IV											

2 Odp.: ☐☐☐☐☐☐ ☐☐☐☐ ☐☐☐☐☐☐☐

Rozrywki przygotowała i zilustrowała Anna Kosowska

3. Dla spostrzegawczych

Znajdź 10 szczegółów, którymi różnią się mozaiki.

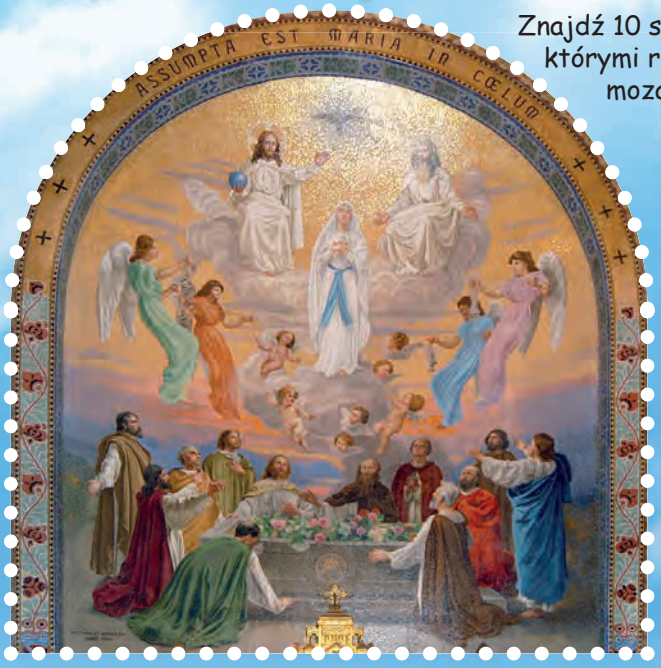

4. Plątaninka

Odgadnij nazwy poszczególnych rysunków i wpisz je we właściwe kratki. Następnie zaznaczone literki przepisz, tak, by utworzyły hasło, którym będzie nazwa naszego morza.

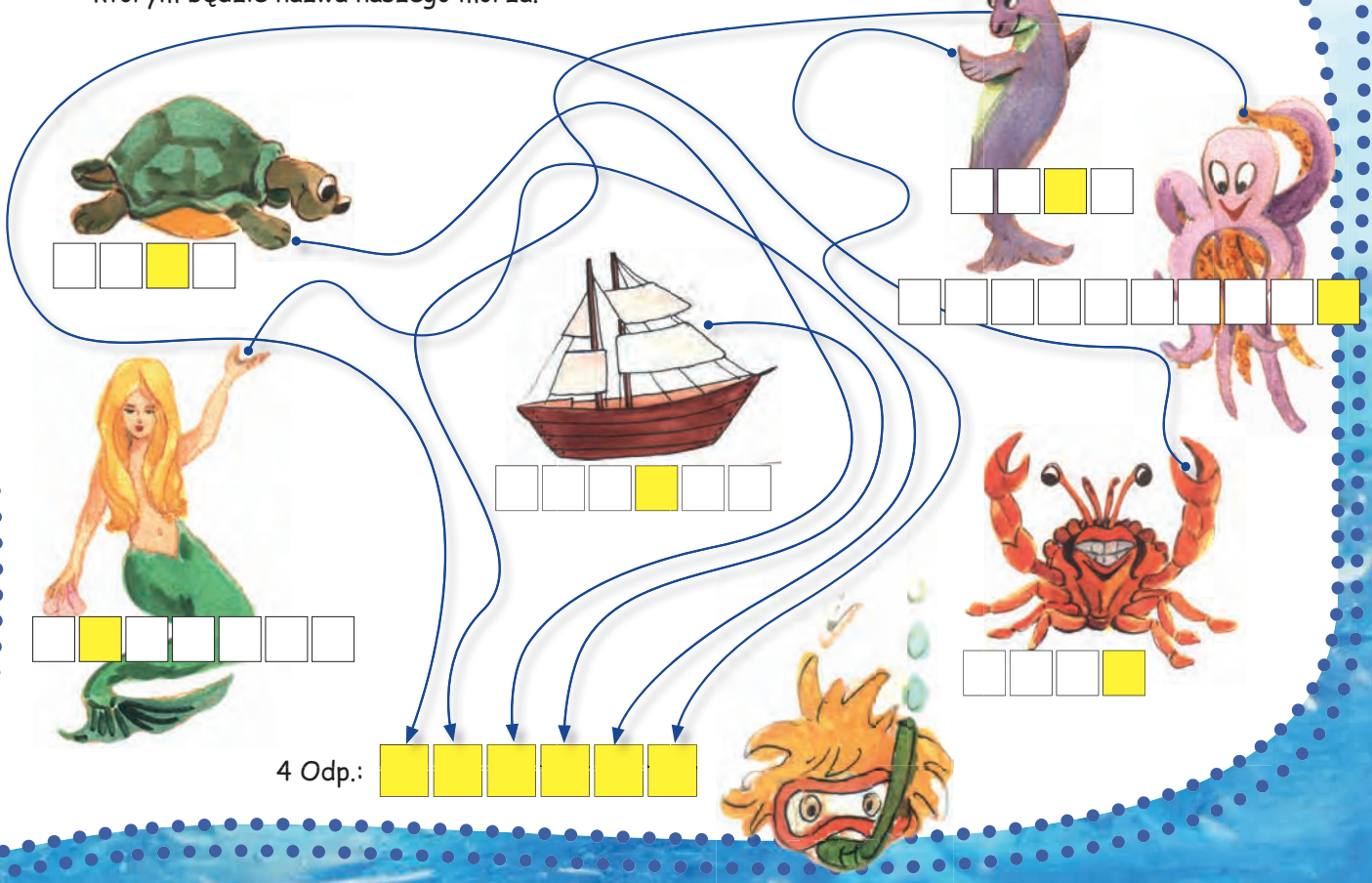

5. Krzyżówka

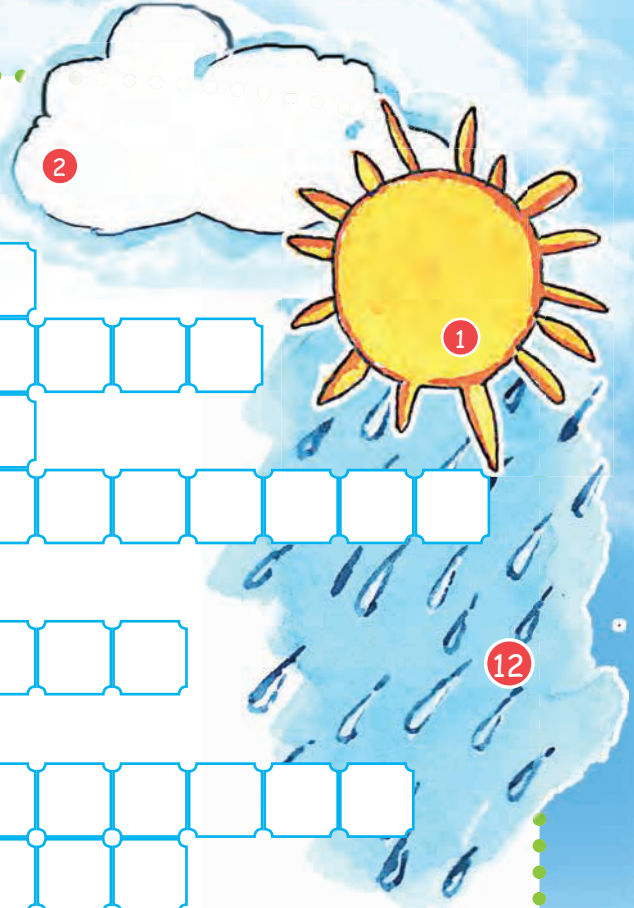

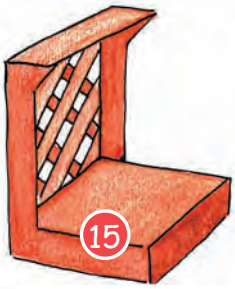

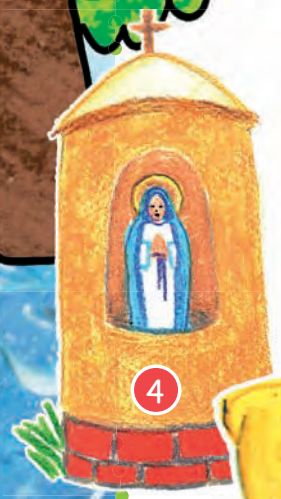

1
2
3
4
5
6
7
8
9
10
11
12
13
14
15
16
17

5 Odp.:

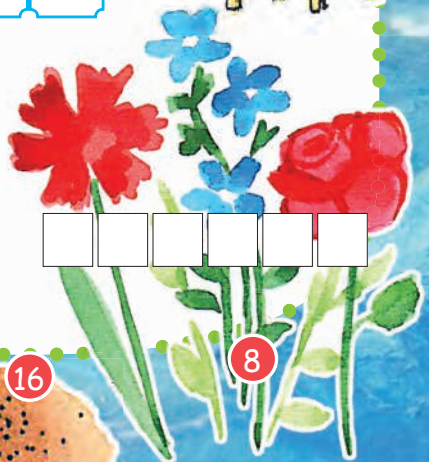

Rozrywki przygotowała i zilustrowała Anna Kosowska

W niedzielę i święta
– najpierw Msza Święta –
potem wypoczynek
PROMYCZEK DOBRA
projekt: chisel

SKOWRONECZEK 2011

DZIECIĘCY FESTIWAL SKOWRONECZEK

Laureaci SKOWRONECZKA, uczestnicy warsztatów TREMOLANDO I TREMOLO

oraz

PROMYCZKI DOBRA

zapraszają na koncerty

3 lipca o godz. 12.00 – Sanktuarium Matki Bożej w OKULICACH
3 lipca o godz. 18.00 – Centrum Aktywnego Wypoczynku BOREK
7 lipca o godz. 18.00 – Park Strzelecki w NOWYM SĄCZU
8 lipca o godz. 16.00 – Deptak – KRYNICA-ZDRÓJ
10 lipca o godz. 17.00 – Park Miniatur – INWAŁD

9 771232 580806
INDEKS: 326070
ISSN 1232-5805

31 sierpnia o godz. 12.00-14.00 – Park Wodny w KRAKOWIE ZAPRASZA dzieci na FANtastyczne zakończenie wakacji

Park wodny to jedna z największych atrakcji rekreacyjno-rozrywkowych w regionie i obowiązkowy punkt wypoczynkowy na trasie odwiedzających i zwiedzających Kraków. Miejsce ulubione nie tylko przez jego mieszkańców, ale także turystów polskich i zagranicznych. To wciąż największy kryty Aquapark w Polsce, z mnóstwem wodnych atrakcji, jak wyspa piratów, statek piracki, fontanna Aqua Dino. Nowością i wspaniałą atrakcją, dzięki której poczujemy się jak nad morzem, jest basen z falą!

Zapraszamy do odwiedzenia strony – www.ParkWodny.pl